

有価証券報告書

(金融商品取引法第24条第1項に基づく報告書)

事業年度 自 平成26年4月1日
(第82期) 至 平成27年3月31日

住友不動産株式会社

(E03907)

第82期（自平成26年4月1日 至平成27年3月31日）

有価証券報告書

- 本書は金融商品取引法第24条第1項に基づく有価証券報告書を、同法第27条の30の2に規定する開示用電子情報処理組織(EDINET)を使用し提出したデータに目次及び頁を付して出力・印刷したものであります。
- 本書には、上記の方法により提出した有価証券報告書に添付された監査報告書及び上記の有価証券報告書と併せて提出した内部統制報告書・確認書を末尾に綴じ込んでおります。

住友不動産株式会社

目 次

| | 頁 |
|--------------------------------|-----|
| 第82期 有価証券報告書 | |
| 【表紙】 | 1 |
| 第一部 【企業情報】 | 2 |
| 第1 【企業の概況】 | 2 |
| 1 【主要な経営指標等の推移】 | 2 |
| 2 【沿革】 | 4 |
| 3 【事業の内容】 | 5 |
| 4 【関係会社の状況】 | 7 |
| 5 【従業員の状況】 | 8 |
| 第2 【事業の状況】 | 9 |
| 1 【業績等の概要】 | 9 |
| 2 【生産、受注及び販売の状況】 | 13 |
| 3 【対処すべき課題】 | 13 |
| 4 【事業等のリスク】 | 15 |
| 5 【経営上の重要な契約等】 | 15 |
| 6 【研究開発活動】 | 15 |
| 7 【財政状態、経営成績及びキャッシュ・フローの状況の分析】 | 16 |
| 第3 【設備の状況】 | 18 |
| 1 【設備投資等の概要】 | 18 |
| 2 【主要な設備の状況】 | 19 |
| 3 【設備の新設、除却等の計画】 | 24 |
| 第4 【提出会社の状況】 | 25 |
| 1 【株式等の状況】 | 25 |
| 2 【自己株式の取得等の状況】 | 29 |
| 3 【配当政策】 | 30 |
| 4 【株価の推移】 | 30 |
| 5 【役員の状況】 | 31 |
| 6 【コーポレート・ガバナンスの状況等】 | 34 |
| 第5 【経理の状況】 | 43 |
| 1 【連結財務諸表等】 | 44 |
| 2 【財務諸表等】 | 87 |
| 第6 【提出会社の株式事務の概要】 | 103 |
| 第7 【提出会社の参考情報】 | 104 |
| 1 【提出会社の親会社等の情報】 | 104 |
| 2 【その他の参考情報】 | 104 |
| 第二部 【提出会社の保証会社等の情報】 | 104 |

内部統制報告書

監査報告書

確認書

【表紙】

【提出書類】 有価証券報告書

【根拠条文】 金融商品取引法第24条第1項

【提出先】 関東財務局長

【提出日】 平成27年6月29日

【事業年度】 第82期(自 平成26年4月1日 至 平成27年3月31日)

【会社名】 住友不動産株式会社

【英訳名】 Sumitomo Realty & Development Co., Ltd.

【代表者の役職氏名】 代表取締役社長 仁 島 浩 順

【本店の所在の場所】 東京都新宿区西新宿二丁目4番1号

【電話番号】 03(3346)1221

【事務連絡者氏名】 経理課長 岩 田 敦

【最寄りの連絡場所】 東京都新宿区西新宿二丁目4番1号

【電話番号】 03(3346)1221

【事務連絡者氏名】 経理課長 岩 田 敦

【縦覧に供する場所】 住友不動産株式会社大阪支店
(大阪市北区中之島三丁目2番18号)

株式会社東京証券取引所
(東京都中央区日本橋兜町2番1号)

(注) 上記の大阪支店は、金融商品取引法に規定する縦覧場所ではありませんが、投資家の便宜を考慮して、縦覧に供する場所としております。

第一部 【企業情報】

第1 【企業の概況】

1 【主要な経営指標等の推移】

(1) 連結経営指標等

| 回次 | 第78期 | 第79期 | 第80期 | 第81期 | 第82期 |
|-----------------------------|------------------|------------------|-------------------|-------------------|-------------------|
| 決算年月 | 平成23年3月 | 平成24年3月 | 平成25年3月 | 平成26年3月 | 平成27年3月 |
| 営業収益 (百万円) | 744,756 | 688,662 | 736,652 | 780,273 | 806,835 |
| 経常利益 (百万円) | 106,295 | 107,912 | 114,916 | 130,536 | 139,055 |
| 当期純利益 (百万円) | 50,908 | 53,236 | 59,825 | 69,697 | 80,566 |
| 包括利益 (百万円) | 48,363 | 60,251 | 85,410 | 94,272 | 137,850 |
| 純資産額 (百万円) | 545,328 | 582,666 | 648,865 | 732,531 | 859,538 |
| 総資産額 (百万円) | 3,234,202 | 3,859,698 | 4,105,500 | 4,220,428 | 4,523,804 |
| 1株当たり純資産額 (円) | 1,109.78 | 1,168.11 | 1,322.52 | 1,493.48 | 1,756.25 |
| 1株当たり当期純利益金額 (円) | 107.35 | 112.28 | 126.18 | 147.02 | 169.97 |
| 潜在株式調整後 1株当たり当期純利益金額 (円) | 94.73 | 99.83 | — | — | — |
| 自己資本比率 (%) | 16.3 | 14.3 | 15.3 | 16.8 | 18.4 |
| 自己資本利益率 (%) | 10.0 | 9.9 | 10.1 | 10.4 | 10.5 |
| 株価収益率 (倍) | 15.50 | 17.77 | 28.49 | 27.49 | 25.44 |
| 営業活動による キャッシュ・フロー (百万円) | 14,441 | 101,402 | 33,594 | 116,993 | 35,067 |
| 投資活動による キャッシュ・フロー (百万円) | △75,512 | △72,100 | △52,531 | △295,449 | △220,917 |
| 財務活動による キャッシュ・フロー (百万円) | 31,835 | △30,065 | 102,757 | 97,454 | 187,814 |
| 現金及び現金同等物 の期末残高 (百万円) | 119,748 | 140,199 | 224,732 | 146,223 | 150,264 |
| 従業員数 [外、平均臨時雇用者数] (名) | 9,733 [1,330] | 9,954 [1,562] | 10,741 [1,938] | 11,473 [2,691] | 11,855 [3,026] |

(注) 1 営業収益には消費税等は含まれておりません。

(注) 2 第80期より、潜在株式調整後1株当たり当期純利益金額については、潜在株式が存在しないため記載しておりません。

(2) 提出会社の経営指標等

| 回次 | 第78期 | 第79期 | 第80期 | 第81期 | 第82期 |
|-----------------------------|-------------|-------------|-------------|-------------|-------------|
| 決算年月 | 平成23年3月 | 平成24年3月 | 平成25年3月 | 平成26年3月 | 平成27年3月 |
| 営業収益 (百万円) | 632,598 | 585,611 | 626,545 | 655,302 | 681,543 |
| 経常利益 (百万円) | 93,022 | 91,678 | 98,707 | 108,543 | 117,384 |
| 当期純利益 (百万円) | 44,931 | 47,775 | 52,495 | 58,278 | 71,647 |
| 資本金 (百万円) | 122,805 | 122,805 | 122,805 | 122,805 | 122,805 |
| 発行済株式総数 (株) | 476,085,978 | 476,085,978 | 476,085,978 | 476,085,978 | 476,085,978 |
| 純資産額 (百万円) | 498,579 | 542,487 | 606,621 | 672,511 | 785,418 |
| 総資産額 (百万円) | 3,116,176 | 3,263,958 | 3,549,289 | 3,652,917 | 3,995,531 |
| 1株当たり純資産額 (円) | 1,051.47 | 1,144.16 | 1,279.51 | 1,418.72 | 1,657.00 |
| 1株当たり配当額 (円) | 20.00 | 20.00 | 20.00 | 20.00 | 21.00 |
| (内1株当たり 中間配当額) (円) | (10.00) | (10.00) | (10.00) | (10.00) | (10.00) |
| 1株当たり当期純利益 金額 (円) | 94.75 | 100.76 | 110.72 | 122.93 | 151.15 |
| 潜在株式調整後1株当 たり当期純利益金額 (円) | 83.83 | 89.78 | — | — | — |
| 自己資本比率 (%) | 16.0 | 16.6 | 17.1 | 18.4 | 19.7 |
| 自己資本利益率 (%) | 9.3 | 9.2 | 9.1 | 9.1 | 9.8 |
| 株価収益率 (倍) | 17.56 | 19.80 | 32.47 | 32.88 | 28.61 |
| 配当性向 (%) | 21.1 | 19.8 | 18.1 | 16.3 | 13.2 |
| 従業員数 (名) | 3,934 | 3,977 | 4,359 | 4,728 | 5,188 |

(注) 1 営業収益には消費税等は含まれておりません。

(注) 2 第80期より、潜在株式調整後1株当たり当期純利益金額については、潜在株式が存在しないため記載しておりません。

2 【沿革】

| | |
|----------|--|
| 昭和24年12月 | 財閥解体により株式会社住友本社を継承する会社として設立 (当時は泉不動産株式会社と称する) |
| 昭和32年5月 | 住友不動産株式会社に商号変更 |
| 昭和38年4月 | 清算中の株式会社住友本社を吸収合併 |
| 昭和39年4月 | 大阪支店を開設 |
| 昭和39年8月 | 「浜芦屋マンション」(兵庫県神戸市)分譲(マンション分譲事業に進出) |
| 昭和45年10月 | 東京・大阪証券取引所市場第二部に株式上場 |
| 昭和46年8月 | 東京・大阪証券取引所市場第一部に指定替え |
| 昭和47年5月 | 住友不動産カリフォルニア(連結子会社)を設立 |
| 昭和48年7月 | 住友不動産建物サービス株式会社(連結子会社)を設立 |
| 昭和49年3月 | 「新宿住友ビル」(東京都新宿区)竣工 |
| 昭和49年6月 | 本社を東京住友ビル(東京都千代田区)から新宿住友ビルに移転 |
| 昭和50年3月 | 住友不動産販売株式会社(連結子会社)を設立 |
| 昭和55年8月 | 住友不動産シスコ株式会社(連結子会社)を設立 |
| 昭和57年9月 | 「新宿NSビル」(東京都新宿区)竣工 |
| 昭和57年10月 | 本社を新宿住友ビルから新宿NSビルに移転 |
| 昭和57年11月 | 「広尾ガーデンヒルズ」(東京都渋谷区)分譲開始(共同事業) |
| 昭和59年12月 | 住友不動産ファイナンス株式会社(連結子会社)を設立 |
| 平成7年10月 | 規格住宅「アメリカンコンフォート」事業を開始 |
| 平成8年4月 | 新建替えシステム「新築そっくりさん」事業を開始 |
| 平成10年6月 | 住友不動産販売株式会社(連結子会社)が東京証券取引所市場第二部に株式上場 |
| 平成11年3月 | 不動産特定共同事業法に基づく不動産小口化ファンド「SURFシリーズ」発売開始 |
| 平成11年6月 | 商業用不動産で国内初の公募証券化実施(サムクエスト社債) |
| 平成12年9月 | 住友不動産販売株式会社(連結子会社)が東京証券取引所市場第一部に指定替え |
| 平成13年12月 | 住友不動産販売株式会社が200店目の仲介店舗を開設 |
| 平成14年10月 | 「泉ガーデン」(東京都港区)竣工 |
| 平成15年4月 | 定価制都市型住宅「J・URBAN」シリーズ発売開始 |
| 平成16年5月 | 「WORLD CITY TOWERS」(東京都港区)分譲開始 |
| 平成16年7月 | 「汐留住友ビル」(東京都港区)竣工 |
| 平成20年4月 | 住友不動産ベルサール株式会社(連結子会社)を設立 |
| 平成20年7月 | 「シティタワーズ豊洲」(東京都江東区)分譲開始 |
| 平成22年2月 | 「新宿セントラルパークシティ」(東京都新宿区)竣工 |
| 平成23年10月 | 「総合マンションギャラリー」開設(秋葉原・新宿・渋谷・池袋・田町) |
| 平成23年12月 | 「住友不動産新宿グランドタワー」(東京都新宿区)竣工 |
| 平成24年6月 | 注文住宅の新商品「J・RESIDENCE」発売開始 |
| 平成25年10月 | 「六本木三丁目計画」着工 |
| 平成26年5月 | 「新築そっくりさん」事業の累計受注棟数90,000棟突破 |
| 平成26年12月 | 分譲マンションで初の年間供給戸数日本一達成(平成26年) |
| 平成27年4月 | 「東京日本橋タワー」(東京都中央区)竣工 |

3 【事業の内容】

当社の企業集団は、当社および連結子会社51社ほかにより構成され、その主要な事業および当該各事業における当社および主要企業の位置づけは次のとおりです。

(1) 不動産賃貸事業

当社（資産開発事業本部および首都圏用地開発部）は、主としてオフィスビルならびに高級賃貸マンション等の開発・賃貸事業を行っており、その管理業務を主として当社（資産開発事業本部）および住友不動産建物サービス㈱が行っております。また、住友不動産ヴィラフォンテーヌ㈱がホテル事業を、住友不動産ベルサール㈱がイベントホール・会議室等の賃貸事業を行っております。

(2) 不動産販売事業

当社（マンション分譲事業本部および首都圏用地開発部）ほかは、マンション、販売用ビル、戸建住宅、宅地等の開発分譲事業を行っており、その販売業務を主として当社（マンション分譲事業本部）および住友不動産販売㈱が行っております。なお、マンション分譲後の管理業務については、当社（マンション分譲事業本部）および住友不動産建物サービス㈱が行っております。

(3) 完成工事業

当社（注文住宅事業本部および住宅再生事業本部）は、主として戸建住宅ならびに建替えの新システムである新築そっくりさん等の建築工事請負事業を行っております。また、住友不動産シスコ㈱ほかかがモデルルーム建設工事等の建築請負事業を行っております。

(4) 不動産流通事業

住友不動産販売㈱ほかは、不動産売買の仲介および住宅等の販売代理を行っております。

(5) その他の事業

住友不動産エスフォルタ㈱がフィットネスクラブ事業を、泉レストラン㈱が飲食業を行っております。なお、これら各社を含む関係会社の指導ならびに戦略立案を、当社（関連事業管理部）が行っております。

なお、国内連結子会社のうち、住友不動産販売㈱が東京証券取引所市場第一部に株式上場しております。

以上に述べた事項の系統図は次のとおりであります。

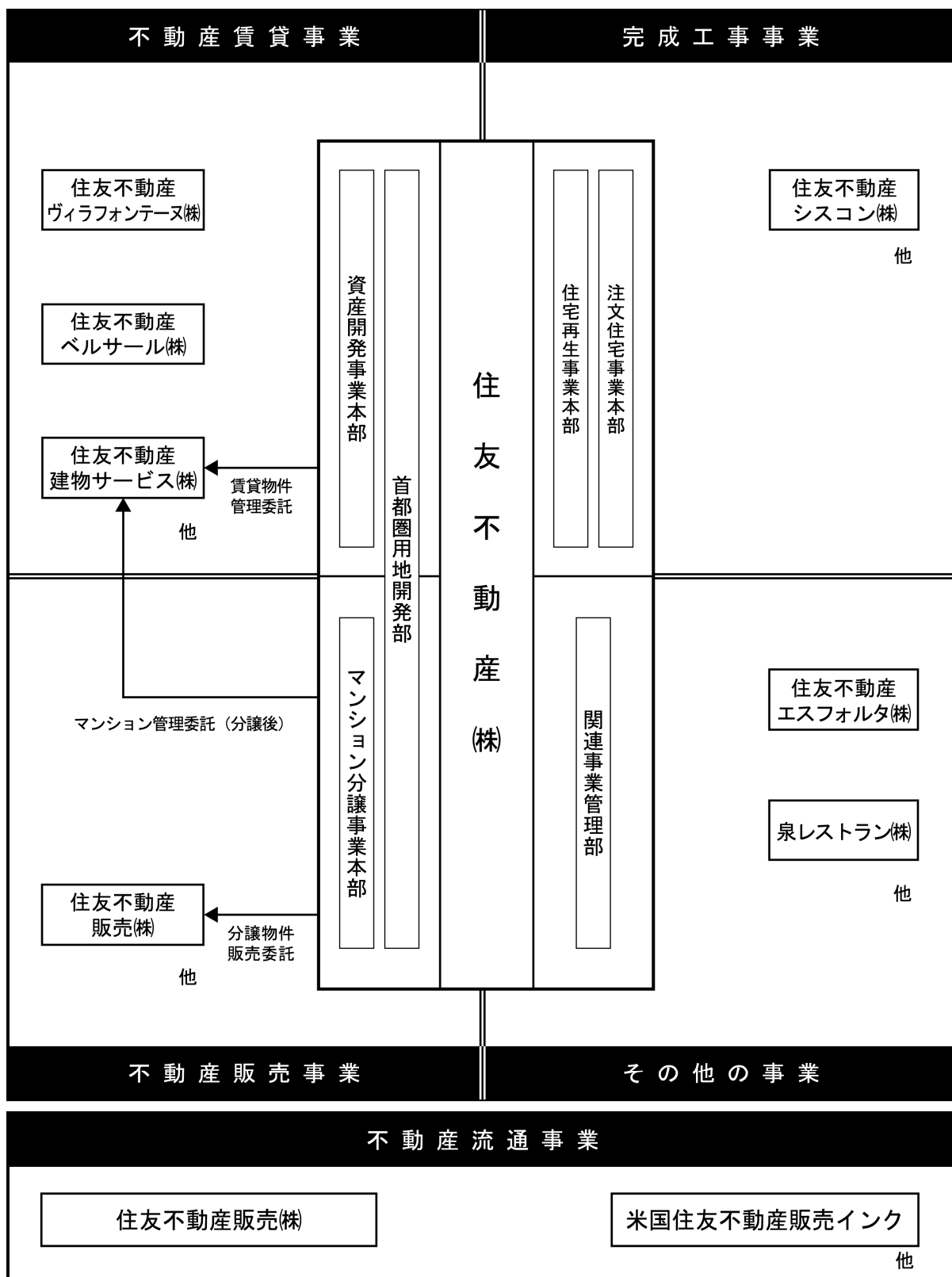

4 【関係会社の状況】

| 名称 | 住所 | 資本金 又は出資金 (百万円) | 主要な事業 の内容 | 議決権の 所有割合 (%) | 関係内容 |
|--------------------------|------------------------|-----------------------|-----------------------|---------------------|--|
| (連結子会社) | | | | | |
| 住友不動産販売(株)(注3) | 東京都新宿区 | 2,970 | 不動産流通事業 | 70.38 | 当社分譲物件の販売を委託しております。また、同社に事務所を賃貸しております。 役員の兼任 1名 職員の兼任 2名 |
| 住友不動産シスコ(株) | 東京都新宿区 | 70 | 完成工事事業 | 100 | 当社分譲・賃貸物件の内外装工事を発注しております。また、同社に事務所を賃貸しております。 職員の兼任 2名 |
| 住友不動産建物サービス(株) | 東京都新宿区 | 300 | 不動産賃貸事業 | 100 | 当社分譲・賃貸物件の管理を委託しております。また、同社に事務所を賃貸しております。 職員の兼任 4名 |
| 住友不動産エスフォルタ(株) | 東京都新宿区 | 50 | その他の事業 (フィットネスクラブ) | 100 | 同社に店舗・事務所を賃貸しております。 職員の兼任 1名 |
| 住友不動産ファイナンス(株) | 東京都新宿区 | 5,100 | その他の事業 (ファイナンス事業) | 100 | 当社より短期貸付金84,643百万円を貸し付けております。また、同社に事務所を賃貸しております。 役員の兼任 1名 職員の兼任 1名 |
| 住友不動産 ヴィラフォンテーヌ(株) | 東京都新宿区 | 50 | 不動産賃貸事業 | 100 | 同社にホテル・事務所を賃貸しております。 職員の兼任 2名 |
| 住友不動産ベルサール(株) | 東京都新宿区 | 50 | 不動産賃貸事業 | 100 | 同社にイベントホール・会議室・事務所を賃貸しております。 職員の兼任 1名 |
| 住友不動産 カリフォルニアインク(注2) | California U. S. A. | US. \$ 162,771千 | 不動産賃貸事業 | 100 | 職員の兼任 3名 |
| 米国住友不動産販売 インク(注2)(注4) | Delaware U. S. A. | US. \$ 115,444千 | 不動産流通事業 | 100 (100) | 役員の兼任 1名 |
| 汐留浜離宮特定目的会社 (注2) | 東京都千代田区 | 22,410 | 不動産賃貸事業 | — | 同社に優先出資をしております。 |
| エスエフ目黒開発特定目的 会社(注2) | 東京都新宿区 | 15,265 | 不動産賃貸事業 | — | 同社に優先出資をしております。 |
| 匿名組合プライムクエスト・ スリー(注2) | 東京都新宿区 | 34,169 | 不動産賃貸事業 | — | 同社に匿名組合出資をしております。 |
| 匿名組合プライムクエスト・ フォー(注2) | 東京都新宿区 | 23,179 | 不動産賃貸事業 | — | 同社に匿名組合出資をしております。 |
| その他38社 | | | | | |

(注) 1 主要な事業の内容欄には、セグメントの名称を記載しております。

2 特定子会社に該当しております。

3 有価証券報告書を提出しております。

4 議決権の所有割合の()内は、間接所有割合で内数であります。

5 【従業員の状況】

(1) 連結会社の状況

平成27年3月31日現在

| セグメントの名称 | 従業員数(名) | |
|----------|---------|---------|
| 不動産賃貸事業 | 3,111 | [1,378] |
| 不動産販売事業 | 1,019 | [118] |
| 完成工事事業 | 3,563 | [282] |
| 不動産流通事業 | 3,034 | [23] |
| その他の事業 | 445 | [1,216] |
| 全社 | 683 | [9] |
| 合計 | 11,855 | [3,026] |

(注) 従業員数は就業人員数であり、臨時従業員数は [] 内に当連結会計年度の平均人員を外数で記載しております。

(2) 提出会社の状況

平成27年3月31日現在

| 従業員数(名) | 平均年齢(歳) | 平均勤続年数(年) | 平均年間給与(円) |
|---------|---------|-----------|-----------|
| 5,188 | 42.13 | 6.50 | 6,381,949 |

(注) 1 従業員数は就業人員数であります。
2 平均年間給与は、賞与および基準外賃金を含んでおります。

平成27年3月31日現在

| セグメントの名称 | 従業員数(名) |
|----------|---------|
| 不動産賃貸事業 | 486 |
| 不動産販売事業 | 907 |
| 完成工事事業 | 3,294 |
| その他の事業 | 1 |
| 全社 | 500 |
| 合計 | 5,188 |

(注) 従業員数は就業人員数であります。

(3) 労働組合の状況

労働組合は結成されていません。

第2 【事業の状況】

1 【業績等の概要】

(1) 業績

当連結会計年度の業績は下表の通りで、3期連続の増収と、5期連続の営業、経常増益を達成するとともに、営業収益、営業利益、経常利益、当期純利益のすべてにおいて2期連続で過去最高を更新しました。

当期は、消費税増税に伴う反動減の影響を受けた完成工事事業と不動産流通事業が営業減益となりましたが、オフィスビル市況の改善が続いた不動産賃貸事業と分譲マンションの販売が好調に推移した不動産販売事業がともに増収増益となり業績を牽引しました。その結果、営業収益は8,068億円（前期比+3.4%）、営業利益は1,658億円（同+3.4%）となりました。

営業外損益は、支払利息の減少を主因として前期比30億円改善、経常利益は1,390億円（前期比+6.5%）となりました。

法人税適用税率の変更に伴い税効果資産を取り崩したため、法人税等が28億円増加しましたが、減損損失の減少などにより特別損益が前期比70億円改善した結果、当期純利益は805億円（前期比+15.6%）となりました。

（百万円）

| | 前連結会計年度 (25. 4. 1～26. 3. 31) | 当連結会計年度 (26. 4. 1～27. 3. 31) | 増 減 |
|-------|---------------------------------|---------------------------------|---------|
| 営業収益 | 780,273 | 806,835 | +26,561 |
| 営業利益 | 160,471 | 165,894 | +5,423 |
| 経常利益 | 130,536 | 139,055 | +8,518 |
| 当期純利益 | 69,697 | 80,566 | +10,869 |

部門別の営業成績は下表の通りです。

（百万円）

| 営業収益 | 前連結会計年度 (25. 4. 1～26. 3. 31) | 当連結会計年度 (26. 4. 1～27. 3. 31) | 増 減 |
|-------|---------------------------------|---------------------------------|---------|
| 不動産賃貸 | 283,729 | 289,117 | +5,387 |
| 不動産販売 | 234,093 | 264,207 | +30,113 |
| 完成工事 | 201,190 | 188,994 | △12,195 |
| 不動産流通 | 57,210 | 58,486 | +1,275 |
| 連結計 | 780,273 | 806,835 | +26,561 |

（百万円）

| 営業利益 | 前連結会計年度 (25. 4. 1～26. 3. 31) | 当連結会計年度 (26. 4. 1～27. 3. 31) | 増 減 |
|-------|---------------------------------|---------------------------------|--------|
| 不動産賃貸 | 97,951 | 104,441 | +6,490 |
| 不動産販売 | 39,208 | 43,781 | +4,572 |
| 完成工事 | 18,708 | 12,962 | △5,746 |
| 不動産流通 | 17,961 | 16,462 | △1,499 |
| 連結計 | 160,471 | 165,894 | +5,423 |

<不動産賃貸事業部門>

当社の賃貸資産の9割以上が集中する東京のオフィスビル市場では、景況感の改善や企業業績の回復を背景にテナント需要が堅調に推移、空室率の低下傾向が続くとともに、新築のみならず既存ビルの成約賃料も上昇に転じました。拡張移転や館内増床などの新規需要は引き続き増加基調となっており、既存テナントの賃料増額改定も徐々に増えてきました。

このような環境下、当連結会計年度は、既存ビルの空室率改善と、前期に竣工した「住友不動産千代田ファーストウイング」、「住友不動産元赤坂ビル」の通期稼働が業績に寄与、増収増益となりました。

既存ビルの空室率は4.9%（前期末5.9%）と改善基調で推移、当期竣工の「住友不動産御成門ビル」、「住友不動産平河町ビル」が満室稼働となったほか、次期竣工予定の「東京日本橋タワー」、「六本木三丁目計画」など、新規ビルのテナント募集も順調に進捗しております。

| | 前連結会計年度末 (26.3月末) | 第3四半期末 (26.12月末) | 当連結会計年度末 (27.3月末) |
|---------|----------------------|---------------------|----------------------|
| 既存ビル空室率 | 5.9 % | 5.2 % | 4.9 % |

<不動産販売事業部門>

当事業部門の9割以上を占める分譲マンション市場では、低金利環境下で良好な販売環境が続きました。景況感の改善や株価上昇による資産効果などを背景に消費者の購入意欲は引き続き旺盛で、都心の好立地物件を中心に販売価格は上昇基調で推移しております。

このような環境下、当連結会計年度は、「グランドミレーニア（南池袋）」、「スカイフォレストレジデンス（高田馬場）」、「東京ベイシティタワー」など、マンション、戸建、宅地の合計で過去最高の5,351戸（前期比+393戸）を販売計上しました。その結果、営業収益、営業利益はともに過去最高を更新しました。

マンションの新規発売戸数は6,305戸と初めて6,000戸を突破、契約戸数も5,204戸（前期比△430戸）と、3期連続で5,000戸を上回り高水準となりました。

| | 前連結会計年度 (25.4.1~26.3.31) | 当連結会計年度 (26.4.1~27.3.31) | 増 減 |
|-----------|-----------------------------|-----------------------------|---------|
| マンション契約戸数 | 5,634 | 5,204 | △430 |
| 計上戸数 | 4,958 | 5,351 | +393 |
| マンション・戸建 | 4,900 | 5,260 | +360 |
| 宅地 | 58 | 91 | +33 |
| 売上高（百万円） | 234,093 | 264,207 | +30,113 |
| マンション・戸建 | 226,470 | 247,586 | +21,116 |
| 宅地 | 5,334 | 12,020 | +6,686 |
| その他 | 2,288 | 4,599 | +2,311 |

<完成工事事業部門>

当連結会計年度は、「新築そっくりさん」事業、注文住宅事業ともに、消費税増税に伴う反動減の影響により上半期の受注棟数は前年に比べ減少しましたが、下半期は新築そっくりさん+41.6%、注文住宅+30.9%と前年同期比で増加に転じており、足元の受注は回復基調で推移しております。

その結果、住友不動産シスコン(株)などを含む当事業部門の業績は、計上棟数の減少に加え、注文住宅事業の営業体制強化（当期は16ヶ所に新規出展）に伴う先行コスト増加の影響により、減収減益となりました。

| | 前連結会計年度 (25. 4. 1～26. 3. 31) | 当連結会計年度 (26. 4. 1～27. 3. 31) | 増 減 |
|----------|---------------------------------|---------------------------------|--------|
| 受注棟数 | 10,053 | 9,765 | △288 |
| 新築そっくりさん | 7,623 | 7,310 | △313 |
| 注文住宅 | 2,430 | 2,455 | +25 |
| 計上棟数 | 10,414 | 10,001 | △413 |
| 新築そっくりさん | 8,038 | 7,775 | △263 |
| 注文住宅 | 2,376 | 2,226 | △150 |
| 売上高（百万円） | 174,702 | 172,254 | △2,448 |
| 新築そっくりさん | 105,354 | 104,128 | △1,226 |
| 注文住宅 | 69,347 | 68,126 | △1,221 |

<不動産流通事業部門>

中古住宅流通市場では、消費税増税後に景況感が一時停滞した影響などにより、首都圏の成約件数が前年に比べ減少したものの、都心好立地物件を中心に平均取扱価格が上昇しました。

このような環境下、住友不動産販売(株)が担当する当事業部門の業績は、主力の仲介事業で個人の中古住宅取引を中心に仲介件数が33,968件（前期比△4.2%）と前期実績を下回りましたが、取扱単価の上昇や大型の法人取引の増加が寄与し、取扱高は1兆656億円（同+7.9%）と、7期ぶりに1兆円を超えました。

その結果、当事業部門の業績は、6期連続の増収は確保しましたが、法人取引の原価増を主因として営業減益となりました。

なお、直営仲介店舗は新ブランド「STEP ADVANCE」を含め4店舗を新規出店し、当期末時点で全国計255店舗となりました。

| | 前連結会計年度 (25. 4. 1～26. 3. 31) | 当連結会計年度 (26. 4. 1～27. 3. 31) | 増 減 |
|-----------|---------------------------------|---------------------------------|---------|
| 仲介件数 | 35,455 | 33,968 | △1,487 |
| 取扱高（百万円） | 987,799 | 1,065,681 | +77,882 |
| 取扱単価（百万円） | 27.8 | 31.3 | +3.5 |

<その他の事業部門>

フィットネスクラブ事業、飲食業などその他の事業は、営業収益14,366百万円（前期比△1,723百万円）、営業利益1,882百万円（同△28百万円）を計上いたしました。

(2) キャッシュ・フローの状況

当連結会計年度におけるキャッシュ・フローは、

営業活動によるキャッシュ・フロー 35,067百万円 (前期比 △81,926百万円)

投資活動によるキャッシュ・フロー △220,917百万円 (前期比 +74,531百万円)

財務活動によるキャッシュ・フロー 187,814百万円 (前期比 +90,360百万円)

となり、現金及び現金同等物は4,041百万円増加して150,264百万円となりました。

<営業活動によるキャッシュ・フロー>

当期の経常利益が1,390億円となりましたが、分譲マンション投資の積み増しや法人税等の支払いなどにより、営業キャッシュ・フローは350億円の収入となりました。

<投資活動によるキャッシュ・フロー>

主に賃貸事業の増強を目的として合計1,495億円の有形固定資産投資を行ったほか、共同投資事業出資預託金を差引728億円返還いたしました。その結果、投資キャッシュ・フローは2,209億円の支出となりました。

<財務活動によるキャッシュ・フロー>

調達資金の長期安定化を進めるため、社債償還および長期借入金返済の合計額2,800億円を上回る、6,158億円の社債発行および長期借入を実施し、合計579億円の商業・ペーパーの償還および短期借入金の返済をしました。また、SPCが調達するノンリコース長期借入金およびノンリコース社債を差引509億円返済（償還）しました。その結果、財務キャッシュ・フローは1,878億円の収入となりました。

2 【生産、受注及び販売の状況】

生産、受注及び販売の状況については、「1 業績等の概要」における各セグメントの業績に関連付けて記載しております。

3 【対処すべき課題】

「第六次中期経営計画」の推進

平成25年4月より、次期（平成28年3月期）を最終年度とする中期経営計画「第六次計画」をスタートさせました。

計画の内容（平成25年5月14日公表）は、以下のとおりです。

<計画の内容>

① 最高業績の更新、3ヵ年累計経常利益4千億円の達成

平成20年3月期に達成した単年度の最高業績（経常利益1,251億円）を速やかに更新するとともに、五次にわたる中期経営計画で達成した経常利益水準を一段と引き上げる。

3ヵ年計画期間中の累計業績目標

| | |
|------|-----------|
| 売上高 | 2兆5,000億円 |
| 営業利益 | 5,000億円 |
| 経常利益 | 4,000億円 |

(参考) 各経営計画の業績比較

| | 第四次計画 (平成20年3月期 ～22年3月期) | 第五次計画 (平成23年3月期 ～25年3月期) | 第六次計画 (平成26年3月期 ～28年3月期) |
|------|--------------------------------|--------------------------------|--------------------------------|
| 売上高 | 2兆1,068億円 (+1,673億円) | 2兆1,700億円 (+632億円) | 2兆5,000億円 (+3,299億円) |
| 営業利益 | 4,349億円 (+854億円) | 4,372億円 (+23億円) | 5,000億円 (+627億円) |
| 経常利益 | 3,392億円 (+653億円) | 3,291億円 (△100億円) | 4,000億円 (+708億円) |

注) いずれも計画期間中の累計額

② 財務体質の強化

内部留保の充実と、資金調達期間の長期化を図り、財務基盤を強化する。数値目標は特に設けないが、引き続き債務格付の維持向上を目指す。

③ 既存事業の多角化・多様化

主要既存4事業（不動産賃貸事業、不動産販売事業、完成工事業、不動産流通事業）で、新機軸・新分野（海外展開を含む）を開拓する。また、全くの新分野にも挑戦する。

当社株式の大規模な買付行為に関する対応方針（買収防衛策）

1 基本方針の内容とその実現に資する取組み

当社グループは、不動産賃貸、不動産販売、完成工事、不動産流通の、性格の異なる主力事業が相互に補完し合い、バランス良く成長するというグループの一体経営により、企業価値の増大を図ってまいりました。

これら主力事業のうち、不動産賃貸、不動産販売の2事業は、まず用地を取得し、かつ計画期間内に建物が竣工しなければ収益に計上できない投資先行型の事業です。当社は、常に将来に向けた適切な先行投資を行うのが本業であり、これら2事業には、投資が一定の時間差をおいて収益に貢献し、企業価値の増大に結びつくという性格が内在されています。

しかるに、巨額の資金を動かせる市場参加者が多数存在している現状では、多様な判断ないし思惑が入り乱れることによって、当社株式に対し異常な投資行動が生じる恐れ無しとは申せません。中長期的な展望に基づき、着実な株主価値の向上を目指す当社といたしましては、これまで多大な成果を収めてきた経営手法が一部の異常な思惑によって妨げられることのないよう予め方策を講じておくことが、株主共同の利益に合致すると判断し、「当社株式の大規模な買付行為に関する対応方針（買収防衛策）」を導入しております。本対応方針は、平成19年5月17日開催の取締役会決議に基づき導入され、その後、同年6月28日開催の第74期定時株主総会、平成22年6月29日開催の第77期定時株主総会および平成25年6月27日開催の第80期定時株主総会において、それぞれ株主の皆様のご承認を得て、継続または更新され、その有効期間は平成28年6月開催予定の第83期定時株主総会終結時までとなっております。

2 当社株式の大規模買付行為に関する対応方針の内容と取締役会の判断

当社は、当社株式の大規模な買付行為が開始された場合において、これを受け入れるかどうかは、原則として、当社株主の皆様が判断に委ねられるべきものであると考えておりますが、当社株主の皆様が企業価値ひいては株主共同の利益への影響を適切に判断するためには、大規模買付者および当社取締役会の双方から、当社株主の皆様に必要なかつ十分な情報・意見・代替案などの提供と、それらを検討するための必要かつ十分な時間が確保される必要があると考えております。

本対応方針は、当社株式の大規模買付行為に関するルールを設定し、大規模買付者に対して大規模買付ルールの遵守を求めています。大規模買付ルールは、事前に大規模買付者から当社取締役会に対して必要かつ十分な情報が提供され、当社取締役会による一定の評価期間が経過した後に大規模買付行為を開始するというものです。大規模買付者がこの大規模買付ルールを遵守しない場合、あるいは遵守した場合でも、大規模買付行為が当社に回復しがたい損害をもたらすことが明らかであるときや、企業価値ひいては株主共同の利益を著しく損なうときには、当社取締役会として相当と認める対抗措置を講ずることとしております。

なお、大規模買付者が大規模買付ルールを遵守したか否か、当該大規模買付行為が当社に回復しがたい損害をもたらすことが明らかである場合や企業価値ひいては株主共同の利益を著しく損なう場合に該当するか否か、対抗措置をとるべきか否か等について取締役会が判断するにあたっては、社外の学識経験者、弁護士、公認会計士等から選任された特別委員会に対し諮問を行い、その勧告を最大限尊重するものとしております。

以上のとおり、本対応方針は、当社株式の大規模な買付行為に対し株主の皆様が判断するのに必要な情報と時間を確保するためのルールを設定し、大規模買付者がこのルールを遵守しない場合や大規模買付行為が当社に回復しがたい損害をもたらすことが明らかな場合などに対抗措置を講ずることを定めたものでありますので、当社の企業価値ひいては株主共同の利益に資するものであり、当社役員の地位の維持を目的とするものではありません。

（注） 本方針の詳しい内容については、当社ホームページ

(http://www.sumitomo-rd.co.jp/news/files/1305_0002/release_0514_3.pdf) をご参照ください。

4 【事業等のリスク】

有価証券報告書に記載した事業の状況、経理の状況等に関する事項のうち、投資者の判断に重要な影響を及ぼす可能性のある事項には、以下のようなものがあります。

なお、文中における将来に関する事項は、当連結会計年度末(平成27年3月31日)現在において当社グループが判断したものであります。

(1) 経営環境の変化

当社グループが行っている不動産賃貸事業、不動産販売事業、完成工事業および不動産流通事業は、景気動向、企業業績、個人所得等の動向、地価動向、金利等の金融情勢ならびに住宅税制等の影響を受けやすい傾向にあり、これらが当社グループの経営成績および財政状態に影響を及ぼす可能性があります。

(2) 供給増加等

新規竣工ビルの増加、新規分譲住宅供給戸数の増加、競合事業者の増加等が、いわゆる市場全体の供給増加による競争激化を通じて、当社グループが行っている不動産賃貸事業、不動産販売事業、完成工事業および不動産流通事業に影響を及ぼし、当社グループの経営成績および財政状態に影響を受ける可能性があります。

(3) 法的規制

当社グループが行う事業には各種の法規制があり、それらの法律等の改正によっては、当社グループの経営成績および財政状態に影響を受ける可能性があります。当社グループが規制を受ける主な法律には、宅地建物取引業法、建設業法、借地借家法、建築基準法、都市計画法、都市再開発法、建物の区分所有等に関する法律等があります。

(4) 天災、人災等

地震、風水害等の自然災害、事故、火災、テロ等の人的災害等が発生した場合には、当社グループの経営成績および財政状態に影響を受ける可能性があります。

5 【経営上の重要な契約等】

特記すべき事項はありません。

6 【研究開発活動】

特記すべき事項はありません。

7 【財政状態、経営成績及びキャッシュ・フローの状況の分析】

当社グループに関する財政状態および経営成績の分析・検討内容は、原則として連結財務諸表に基づき分析した内容であります。なお、文中における将来に関する事項は、当連結会計年度末(平成27年3月31日)現在において当社グループが判断したものであり、実際の業績等は異なることがあります。

(1) 重要な会計方針および見積り

当社グループの連結財務諸表は、わが国において一般に公正妥当と認められる企業会計の基準に準拠して作成しております。その作成には、経営者による会計方針の選択・適用、資産・負債および収益・費用の報告金額および開示に影響を与える見積りを必要とします。経営者は、これらの見積りについて過去の実績等を勘案し合理的に判断しておりますが、実際の結果は、見積り特有の不確実性があるため、これらの見積りと異なる場合があります。当社グループの連結財務諸表で採用する重要な会計方針は、第5〔経理の状況〕の連結財務諸表の「連結財務諸表作成のための基本となる重要な事項」に記載しておりますが、特に次の重要な会計方針等が連結財務諸表作成における重要な見積り判断に大きな影響を及ぼすものと考えております。

① 貸倒引当金の計上基準

当社グループは、営業未収入金等の回収事故に対処して、一般債権については貸倒実績率法により、貸倒懸念債権等特定の債権については、個別に回収可能性を勘案し、回収不能見込額を計上しております。

② 退職給付に係る負債の計上基準

従業員の退職給付に備えるため、当連結会計年度末における退職給付債務および年金資産の見込額に基づき計上しており、これら見込額算定の前提条件には、割引率、退職率、算定時点の年金資産額ならびに直近の統計数値に基づいて算定される死亡率などが含まれております。なお、過去勤務債務は発生した連結会計年度に一括費用処理しております。また、数理計算上の差異は、翌連結会計年度に一括費用処理する方法によっております。

③ 繰延税金資産の回収可能性の評価

当社グループは、繰延税金資産の回収可能性を評価するに際して、将来の課税所得を合理的に見積もっております。

(2) 当連結会計年度の経営成績の分析

① 概況

当連結会計年度は、営業収益8,068億円(前連結会計年度比+265億円)、営業利益1,658億円(同+54億円)、経常利益1,390億円(同+85億円)となり、3期連続の増収と5期連続の営業、経常増益を達成するとともに、営業収益、営業利益、経常利益、当期純利益のすべてにおいて2期連続で過去最高を更新しました。

② 営業収益および営業利益

当連結会計年度は、消費税増税に伴う反動減の影響を受けた完成工事業と不動産流通事業が営業減益となりましたが、オフィスビル市況の改善が続いた不動産賃貸事業と分譲マンションの販売が好調に推移した不動産販売事業がともに増収増益となり業績を牽引しました。その結果、営業収益は806,835百万円(前連結会計年度比+26,561百万円、同+3.4%)、営業利益は165,894百万円(同+5,423百万円、同+3.4%)となりました。

なお、各事業部門の詳細については、「第2 事業の状況 1 業績等の概要」をご参照下さい。

③ 営業外損益

営業外収益は、受取配当金の増加を主因として、5,902百万円(前連結会計年度比+626百万円)となりました。営業外費用は、支払利息の減少を主因として32,742百万円(同△2,468百万円)となりました。その結果、営業外損益は△26,839百万円(同3,095百万円の改善)となりました。

④ 特別損益

当連結会計年度は、合計3百万円（前連結会計年度比△1,680百万円）の特別利益を計上した一方、所有目的の変更に伴う減損損失など合計8,392百万円（同△8,706百万円）の特別損失を計上しました。その結果、特別損益は、差し引き8,388百万円の損失（同7,026百万円の改善）となりました。

(3) 資本の財源および資金の流動性についての分析

当期純利益が80,566百万円となり、株主資本が前連結会計年度末比70,570百万円増加したほか、その他有価証券評価差額金が同51,035百万円増加しました。その結果、当連結会計年度末の自己資本は、832,462百万円（同+124,514百万円）、自己資本比率は18.4%となりました。

資金調達においては、調達資金の長期安定化を進めるため、当連結会計年度中に、社債償還および長期借入金返済の合計額2,800億円を上回る、6,158億円の社債発行および長期借入を実施し、合計579億円の商業ル・ペーパーの償還および短期借入金の返済をしました。また、SPCが調達するノンリコース長期借入金およびノンリコース社債を差引509億円返済（償還）しました。その結果、連結有利子負債は、3,027,027百万円（前連結会計年度末比+226,831百万円）となりました。

なお、連結有利子負債における長期比率は97%（前連結会計年度末95%）、固定金利比率は87%（同82%）となりました。引き続き安定的な財務運用に努めてまいります。

(4) 経営戦略の見通しと課題

当社は、中期経営計画の達成を最重要課題としております。

当社の主力事業である不動産賃貸事業、不動産販売事業では、用地の取得から建物の完成、収益計上までに、短くて2～3年、再開発事業など大規模な開発では5年以上を要するものが多々あります。年度計画だけでは、土地の最も有効活用を図り収益を最大化するという、不動産業本来の最も重要な視点が損なわれるおそれがあるため、当社は3年ごとの中期経営計画を策定し、その着実な実行を経営の最大眼目としてまいりました。

平成25年4月より「第六次中期経営計画」に取り組んでおります。計画の内容は、前掲「第2 事業の状況 3 対処すべき課題」に記載の通りで、平成20年3月期に達成した単年度での過去最高業績（経常利益1,251億円）を速やかに更新するとともに、3ヵ年累計の経常利益を4,000億円に引き上げ、売上、利益ともに中計業績の過去最高を達成することを業績目標に掲げております。

計画2年目の当期は、営業収益、営業利益、経常利益、当期純利益のすべてにおいて2期連続で過去最高を更新しました。その結果、営業収益目標の達成は困難な状況となりましたが、営業利益、経常利益は3ヵ年累計目標の概ね3分の2相当を達成しており、目標達成に向け順調に進捗しております。

| | 3ヵ年累計目標 ※ (25.4.1～28.3.31) | 2ヵ年累計実績 (25.4.1～27.3.31) | 累計目標 達成率 | 差引 |
|------|-------------------------------|-----------------------------|-------------|---------|
| 営業収益 | 2兆5,000億円 | 1兆5,871億円 | 63% | 9,128億円 |
| 営業利益 | 5,000億円 | 3,263億円 | 65% | 1,736億円 |
| 経常利益 | 4,000億円 | 2,695億円 | 67% | 1,304億円 |

※ 平成25年5月14日公表

引き続き、経営環境の変化に機動的に対処しつつ、計画目標の達成を目指してまいります。

第3 【設備の状況】

1 【設備投資等の概要】

当社グループでは、不動産賃貸事業の拡充に重点を置き、設備投資を行っておりますが、当連結会計年度の設備投資額(有形固定資産および無形固定資産の取得価額)は次のとおりであります。

| 事業セグメント名 | 設備投資額(百万円) | 前年同期比(百万円) |
|----------|------------|------------|
| 不動産賃貸事業 | 140,474 | △33,173 |
| 不動産販売事業 | 3,924 | 1,449 |
| 完成工事事業 | 1,571 | △319 |
| 不動産流通事業 | 640 | 354 |
| その他の事業 | 1,781 | 1,487 |
| 計 | 148,392 | △30,201 |
| 消去又は全社 | 4,632 | 4,305 |
| 合計 | 153,024 | △25,895 |

(注) 上記金額には消費税等は含まれておりません。

当連結会計年度においては、「住友不動産平河町ビル」(延床面積12,326㎡)等が竣工いたしました。

また、当連結会計年度において、不動産賃貸事業のうち次の主要な設備を除却いたしました。その内容は以下のとおりであります。

| 会社名 | 物件名称 | 所在地 | 構造 | 面積 (㎡) | 帳簿価額 (百万円) | 除却年月 |
|--------|--------|-------|----------------------|--------|------------|---------|
| 住友不動産株 | 住友新橋ビル | 東京都港区 | SRC造 地上9階 地下3階 | 12,259 | 1,127 | 平成26年9月 |

2 【主要な設備の状況】

(不動産賃貸事業セグメント)

① 賃貸事業用建物

平成27年3月31日現在

| 所在地 | 建物面積 (㎡) | | | | 帳簿価額 (百万円) |
|-----------|-----------------------|------------------------|----------------------|------------------------|---------------|
| | 築10年以内 | 築10年超 20年以内 | 築20年超 | 合計 | |
| 東京都港区 | 205,421 (148) | 451,186 (112,910) | 233,986 (135,886) | 890,593 (248,943) | 624,135 |
| 東京都新宿区 | 377,673 (10,907) | 139,603 (31,431) | 292,788 (34,999) | 810,064 (77,337) | 451,626 |
| 東京都千代田区 | 221,931 (2,314) | 112,126 (38,391) | 65,719 (88,285) | 399,776 (128,990) | 314,513 |
| 東京都渋谷区 | 219,412 (5,455) | 37,393 (73,660) | 1,124 (14,824) | 257,928 (93,938) | 214,628 |
| 東京都中央区 | 50,351 (3,982) | 55,971 (8,162) | 85,627 (105,677) | 191,948 (117,821) | 183,646 |
| 東京都文京区 | 58,875 (9,507) | 74,757 (16,988) | 21,875 (4,502) | 155,507 (30,997) | 110,911 |
| 東京都品川区 | 22,489 (247) | 28,152 (2,018) | 47,321 (57,154) | 97,962 (59,418) | 69,628 |
| その他東京都区部 | 57,934 (69) | 75,353 (2,284) | 46,786 (114,975) | 180,073 (117,327) | 122,123 |
| (東京都区部小計) | 1,214,085 (32,628) | 974,541 (285,844) | 795,225 (556,301) | 2,983,851 (874,772) | 2,091,213 |
| その他 | 40,994 (-) | 49,317 (80) | 115,210 (39,595) | 205,521 (39,675) | 85,094 |
| 合計 | 1,255,079 (32,628) | 1,023,859 (285,924) | 910,435 (595,896) | 3,189,373 (914,447) | 2,176,307 |

(注) 1 建物面積は延床面積を記載しております。

2 建物面積は、上段が所有面積、下段(括弧書)が賃借面積(外数)を示しております。

3 築年数は取得時期およびリニューアルオープン時期にかかわらず、建物竣工からの経過年数を示しております。

4 帳簿価額は建物及び構築物、土地、その他有形固定資産および借地権の合計額であります。なお、連結会社間の未実現利益については、土地に係るものは当該帳簿価額より控除しておりますが、償却資産に係るもの(当連結会計年度末残高500百万円)は調整を行っておりません。

② 建築中土地

平成27年3月31日現在

| 所在地 | 土地面積 (㎡) | 帳簿価額 (百万円) |
|---------|----------|---------------|
| 東京都港区ほか | 60,659 | 317,696 |

なお、賃貸事業用建物の主な内訳は次のとおりです。

平成27年3月31日現在

| 会社名 | 物件名称 | 所在地 | 構造 | 面積(㎡) | | 帳簿価額(百万円) | | | 建築年月 |
|---|--------------------|--------|---------------|---------------------|--------|-----------|---------|---------|--|
| | | | | 建物 | 土地 | 建物等 | 土地等 | 合計 | |
| 住友不動産㈱、 エスエフ六本木 開発特定目的会社、 エスエフ六本木レジデンス 特定目的会社 | 泉ガーデン* | 東京都港区 | 地上43階 地下4階 | 183,749 (20,807) | 19,539 | 30,092 | 90,328 | 120,420 | 平成14年10月 |
| 住友不動産㈱ | 汐留住友ビル* | 東京都港区 | 地上25階 地下3階 | 49,575 (50,338) | 5,000 | 7,186 | 19,081 | 26,267 | 平成16年7月 |
| エスエフ三田開 発特定目的会社 | 住友不動産三田ツイン ビル西館 | 東京都港区 | 地上43階 地下2階 | 98,338 (-) | 15,206 | 16,041 | 35,556 | 51,598 | 平成18年9月 |
| 住友不動産㈱ | 東京汐留ビルディング * | 東京都港区 | 地上37階 地下4階 | 95,128 (-) | 8,924 | 13,205 | 41,077 | 54,283 | 平成17年1月 |
| 住友不動産㈱ | 芝公園ファーストビル | 東京都港区 | 地上35階 地下2階 | 63,822 (-) | 5,905 | 12,839 | 72,453 | 85,293 | 平成12年6月 |
| 住友不動産㈱ | ヨコソーレインボータ ワー | 東京都港区 | 地上23階 地下2階 | - (46,229) | - | 7 | - | 7 | 平成7年3月 |
| 住友不動産㈱ | 住友不動産芝公園タ ワー* | 東京都港区 | 地上30階 地下2階 | 33,688 (2,612) | 4,292 | 4,927 | 22,003 | 26,931 | 平成13年10月 |
| エスエフ芝浦開 発特定目的会社 | 住友不動産三田ツイン ビル東館 | 東京都港区 | 地上17階 地下1階 | 35,047 (-) | 5,479 | 6,787 | 8,691 | 15,478 | 平成18年8月 |
| 住友不動産㈱ 住友不動産販売 ㈱ | 六本木ファーストビル * | 東京都港区 | 地上20階 地下4階 | 31,516 (-) | 5,325 | 6,070 | 40,300 | 46,371 | 平成5年10月 |
| 住友不動産㈱ | 住友不動産芝ビル | 東京都港区 | 地上15階 地下2階 | 23,764 (-) | 1,755 | 2,556 | 10,387 | 12,944 | 平成2年5月 |
| 住友不動産㈱ | 赤坂DSビル | 東京都港区 | 地上10階 地下3階 | - (23,122) | - | 23 | - | 23 | 平成4年10月 |
| 住友不動産㈱ | 住友不動産田町ファ ーストビル | 東京都港区 | 地上11階 地下1階 | 21,802 (-) | 4,177 | 5,058 | 11,521 | 16,579 | 平成24年4月 |
| 住友不動産㈱ | 住友芝公園ビル | 東京都港区 | 地上15階 地下1階 | 21,008 (-) | 2,962 | 1,581 | 8,386 | 9,968 | 昭和61年1月 |
| エスエフ赤坂開 発特定目的会社 | 住友不動産新赤坂ビ ル | 東京都港区 | 地上12階 地下1階 | 19,711 (-) | 4,504 | 4,135 | 9,715 | 13,851 | 平成17年9月 |
| 住友不動産㈱ | 住友芝浦ビル | 東京都港区 | 地上15階 地下1階 | - (19,610) | - | 6 | - | 6 | 昭和63年2月 |
| 住友不動産㈱ | 住友不動産日比谷ビ ル | 東京都港区 | 地上12階 地下1階 | 18,166 (-) | 2,497 | 1,181 | 3,774 | 4,956 | 昭和55年11月 (平成8年7 月リニュー アルオーブ ン) |
| 住友不動産㈱ | ラ・トゥール汐留 | 東京都港区 | 地上56階 地下2階 | - (17,394) | - | 950 | - | 950 | 平成16年3月 |
| 住友不動産㈱ | 住友浜松町ビル* | 東京都港区 | 地上11階 地下1階 | 16,263 (1,093) | 1,953 | 1,429 | 9,957 | 11,387 | 平成元年3月 |
| 住友不動産㈱ | 住金物産ビル | 東京都港区 | 地上7階 地下2階 | - (15,771) | - | - | - | - | 平成7年9月 |
| 住友不動産㈱ | 森永乳業港南ビル | 東京都港区 | 地上14階 地下2階 | - (15,177) | - | 1 | - | 1 | 平成元年5月 |
| 住友不動産㈱ | 住友芝大門ビル | 東京都港区 | 地上14階 地下1階 | 14,432 (-) | 1,003 | 1,104 | 5,633 | 6,737 | 昭和61年11月 |
| 住友不動産㈱ | 住友不動産芝ビル3 号館 | 東京都港区 | 地上9階 地下2階 | 14,017 (-) | 2,797 | 2,912 | 4,060 | 6,972 | 平成4年2月 |
| エスエフ・コン フォート特定目 的会社 | 住友不動産六本木通 ビル | 東京都港区 | 地上12階 地下2階 | 13,551 (-) | 2,598 | 3,036 | 10,646 | 13,682 | 平成20年10月 |
| 住友不動産㈱ | 住友新虎ノ門ビル* | 東京都港区 | 地上8階 地下1階 | 9,001 (3,930) | 900 | 597 | 2,524 | 3,121 | 昭和59年9月 |
| 住友不動産㈱ | 住友東新橋ビル3号 館* | 東京都港区 | 地上9階 地下1階 | 11,028 (1,532) | 1,428 | 1,984 | 14,500 | 16,484 | 昭和60年5月 |
| 住友不動産㈱ | 住友不動産 芝ビル4号館 | 東京都港区 | 地上15階 地下2階 | 11,452 (-) | 1,547 | 957 | 4,280 | 5,237 | 平成2年11月 |
| 匿名組合プライムク エスト・スリー、匿名組 合プライムクエスト・ フォー | 新宿住友ビル | 東京都新宿区 | 地上52階 地下4階 | 177,467 (-) | 14,446 | 15,866 | 119,992 | 135,858 | 昭和49年3月 |

| 会社名 | 物件名称 | 所在地 | 構造 | 面積(m ²) | | 帳簿価額(百万円) | | | 建築年月 |
|---|---------------------|-------------|---------------|---------------------|--------|-----------|--------|---------|--|
| | | | | 建物 | 土地 | 建物等 | 土地等 | 合計 | |
| 住友不動産(株) | 住友不動産新宿グラ ンドタワー* | 東京都 新宿区 | 地上40階 地下3階 | 162,391 (5,904) | 18,593 | 43,358 | 73,753 | 117,111 | 平成23年12月 |
| 住友不動産(株) | 新宿セントラルパー クシティ* | 東京都 新宿区 | 地上44階 地下2階 | 127,223 (3,067) | 10,782 | 22,366 | 26,461 | 48,828 | 平成22年2月 |
| 住友不動産(株)、 住不オークタワ ー特定目的会社 | 新宿オークシティ* | 東京都 新宿区 | 地上38階 地下2階 | 87,775 (29,671) | 8,172 | 14,167 | 42,972 | 57,139 | 平成15年1月 |
| 住友不動産(株) | 新宿NSビル* | 東京都 新宿区 | 地上30階 地下3階 | 75,046 (-) | - | 6,877 | - | 6,877 | 昭和57年9月 |
| 住友不動産(株) | 住友不動産飯田橋ビ ル3号館* | 東京都 新宿区 | 地上24階 地下2階 | 51,829 (1,218) | 8,317 | 6,571 | 18,648 | 25,219 | 平成14年10月 |
| 住友不動産(株) | 住友不動産西新宿ビ ル* | 東京都 新宿区 | 地上33階 地下2階 | 35,380 (1,937) | 3,445 | 7,417 | 6,419 | 13,836 | 平成21年4月 |
| エスエフ・セブ ン特定目的会社 | 住友不動産西新宿ビ ル5号館 | 東京都 新宿区 | 地上27階 地下1階 | 21,201 (-) | 5,001 | 3,973 | 5,959 | 9,933 | 平成20年5月 |
| 住友不動産(株) | 新宿アイランドウイ ング | 東京都 新宿区 | 地上16階 地下2階 | - (20,142) | - | 5 | - | 5 | 平成7年1月 |
| 住友不動産(株) | 住友市ヶ谷ビル | 東京都 新宿区 | 地上17階 地下1階 | 16,017 (-) | - | 694 | 4,159 | 4,853 | 昭和58年2月 |
| エスエフ四谷開 発特定目的会社 | 住友不動産四谷ビル | 東京都 新宿区 | 地上9階 地下1階 | 14,154 (-) | 2,981 | 2,734 | 5,030 | 7,765 | 平成19年10月 |
| 住友不動産(株) | 住友不動産西新宿ビ ル3号館 | 東京都 新宿区 | 地上8階 地下1階 | 12,551 (-) | 2,023 | 1,067 | 4,890 | 5,957 | 昭和62年9月 |
| 住友不動産(株)、 住不西神田三丁 目北部西地区再 開発事業特定目 的会社 | 千代田ファーストビ ル西館* | 東京都 千代田区 | 地上32階 地下2階 | 49,099 (12,110) | 4,601 | 5,952 | 37,174 | 43,126 | 平成16年1月 |
| 住友不動産(株) | 千代田ファーストビ ル東館* | 東京都 千代田区 | 地上17階 地下2階 | 31,020 (6,573) | 3,740 | 4,070 | 34,688 | 38,759 | 平成10年10月 |
| エスエフ秋葉原 開発特定目的会 社 | 住友不動産秋葉原ビ ル | 東京都 千代田区 | 地上19階 地下3階 | 31,991 (-) | 2,925 | 7,233 | 18,326 | 25,559 | 平成21年6月 |
| エスエフ神田開 発特定目的会社 | 住友不動産神田ビル | 東京都 千代田区 | 地上20階 地下2階 | 29,032 (-) | 3,101 | 4,714 | 14,407 | 19,121 | 平成18年6月 |
| 住友不動産(株) | 住友不動産丸の内ビ ル | 東京都 千代田区 | 地上15階 地下3階 | - (26,932) | - | 17 | - | 17 | 昭和50年1月 (平成12年4 月リニューアル オープン) |
| 住友不動産(株) | 半蔵門ファーストビ ル* | 東京都 千代田区 | 地上15階 地下2階 | 13,406 (9,731) | 893 | 2,134 | 5,554 | 7,688 | 平成16年1月 |
| 住友不動産(株) | 住友不動産千代田富 士見ビル | 東京都 千代田区 | 地上14階 地下1階 | 22,544 (-) | 3,720 | 6,290 | 18,012 | 24,303 | 平成23年4月 |
| 住友不動産(株) | 住友不動産猿楽町ビ ル | 東京都 千代田区 | 地上17階 地下3階 | 20,932 (-) | 1,450 | 3,687 | 15,526 | 19,213 | 平成4年8月 |
| エスエフ神田須 田町開発特定目 的会社 | 住友不動産神田ビル 2号館 | 東京都 千代田区 | 地上19階 地下2階 | 20,667 (-) | 2,152 | 4,992 | 5,770 | 10,762 | 平成21年6月 |
| 住友不動産(株) | 御茶ノ水杏雲ビル | 東京都 千代田区 | 地上15階 地下2階 | - (19,306) | - | 16 | - | 16 | 平成2年7月 |
| 住友不動産(株) | ニチレイ水道橋ビル | 東京都 千代田区 | 地上11階 地下5階 | - (18,433) | - | 0 | - | 0 | 平成3年7月 |
| エスエフ九段開 発特定目的会社 | 住友不動産九段ビル | 東京都 千代田区 | 地上15階 地下1階 | 17,789 (-) | 2,354 | 2,726 | 7,559 | 10,286 | 平成18年6月 |
| エスエフ麹町一 丁目開発特定目 的会社 | 住友不動産半蔵門駅 前ビル | 東京都 千代田区 | 地上11階 地下1階 | 17,220 (-) | 1,972 | 4,516 | 8,973 | 13,490 | 平成23年3月 |
| エスエフ飯田橋 開発特定目的会 社 | 住友不動産飯田橋駅 前ビル | 東京都 千代田区 | 地上13階 地下1階 | 16,012 (-) | 2,384 | 3,095 | 11,427 | 14,523 | 平成20年5月 |
| 住友不動産(株) | 住友不動産平河町ビ ル | 東京都 千代田区 | 地上10階 地下1階 | 12,326 (-) | 1,332 | 4,036 | 5,570 | 9,606 | 平成27年1月 |
| 住友不動産(株)、 エスエフ西神田 三丁目開発特定 目的会社 | 千代田ファーストビ ル南館* | 東京都 千代田区 | 地上14階 地下1階 | 10,576 (1,208) | 1,317 | 1,760 | 3,477 | 5,238 | 平成19年10月 |
| 住友不動産(株) | 御茶ノ水ファースト ビル | 東京都 千代田区 | 地上14階 地下2階 | 10,785 (-) | - | 1,986 | - | 1,986 | 平成20年7月 |

| 会社名 | 物件名称 | 所在地 | 構造 | 面積(m ²) | | 帳簿価額(百万円) | | | 建築年月 |
|----------------------------|-------------------|--------|---------------|---------------------|--------|-----------|--------|--------|----------|
| | | | | 建物 | 土地 | 建物等 | 土地等 | 合計 | |
| 住友不動産(株) | 東京住友ツインビルディング東館 | 東京都中央区 | 地上24階 地下3階 | - (63,065) | - | 114 | - | 114 | 昭和63年2月 |
| 汐留浜離宮特定目的会社 | 住友不動産汐留浜離宮ビル | 東京都中央区 | 地上21階 地下2階 | 47,951 (-) | 4,403 | 11,242 | 41,992 | 53,235 | 平成21年8月 |
| 住友不動産(株) | ニチレイ東銀座ビル | 東京都中央区 | 地上22階 地下3階 | - (28,993) | - | 7 | - | 7 | 平成3年1月 |
| 住友不動産(株) | 日本橋箱崎ビル* | 東京都中央区 | 地上17階 地下2階 | 15,611 (7,875) | 1,764 | 2,931 | 19,040 | 21,972 | 平成8年3月 |
| 住友不動産(株) | 住友入船ビル | 東京都中央区 | 地上14階 地下2階 | 21,186 (-) | 2,356 | 4,862 | 10,912 | 15,775 | 平成2年2月 |
| 住友不動産ファイナンス(株) | 住友不動産勝どきビル | 東京都中央区 | 地上8階 | 16,290 (-) | 2,904 | 5,159 | 4,810 | 9,969 | 平成14年2月 |
| 住友不動産(株) | 住友不動産六甲ビル* | 東京都中央区 | 地上10階 地下2階 | 8,036 (3,453) | 1,440 | 1,385 | 5,249 | 6,635 | 平成7年1月 |
| 住友不動産(株) | 住友不動産茅場町ビル | 東京都中央区 | 地上11階 地下1階 | 11,015 (-) | 1,474 | 1,162 | 8,118 | 9,280 | 平成元年9月 |
| 住友不動産(株) | 住友不動産浜町ビル* | 東京都中央区 | 地上11階 | 7,352 (3,612) | 870 | 1,324 | 6,739 | 8,064 | 平成5年2月 |
| 住友不動産(株) | 住友不動産渋谷ガーデンタワー | 東京都渋谷区 | 地上24階 地下3階 | 59,417 (-) | 8,056 | 16,459 | 46,874 | 63,334 | 平成24年6月 |
| 住友不動産(株) | 住友不動産渋谷ファーストタワー | 東京都渋谷区 | 地上25階 地下3階 | 52,942 (-) | 5,496 | 14,846 | 27,454 | 42,301 | 平成22年8月 |
| 住友不動産(株) | 新宿文化クイントビル | 東京都渋谷区 | 地上23階 地下3階 | - (51,994) | - | 5 | - | 5 | 平成15年1月 |
| 住友不動産(株) | ラ・トゥール代官山 | 東京都渋谷区 | 地上6階 地下2階 | 49,954 (-) | 15,723 | 12,589 | 26,535 | 39,124 | 平成22年9月 |
| 住友不動産(株) | 渋谷インフォスター* | 東京都渋谷区 | 地上21階 地下4階 | 16,219 (18,241) | 2,404 | 2,331 | 13,062 | 15,393 | 平成10年3月 |
| エスエフ・キャピタル特定目的会社 | 住友不動産西新宿ビル6号館 | 東京都渋谷区 | 地上17階 地下1階 | 19,031 (-) | 3,247 | 3,434 | 7,919 | 11,353 | 平成20年5月 |
| エスエフ神宮前開発特定目的会社 | 住友不動産原宿ビル | 東京都渋谷区 | 地上20階 地下1階 | 18,902 (-) | 4,147 | 3,586 | 10,841 | 14,428 | 平成19年6月 |
| 住友不動産(株) | ラ・トゥール代々木上原 | 東京都渋谷区 | 地上3階 地下1階 | 13,767 (-) | 5,961 | 1,812 | 10,466 | 12,278 | 平成15年3月 |
| 住友不動産(株) | 住友不動産飯田橋ファーストタワー* | 東京都文京区 | 地上34階 地下3階 | 58,875 (9,507) | 5,643 | 11,750 | 9,647 | 21,397 | 平成22年4月 |
| 住友不動産(株) | 住友不動産飯田橋ファーストビル* | 東京都文京区 | 地上14階 地下2階 | 40,789 (12,193) | 6,092 | 5,076 | 28,168 | 33,244 | 平成12年3月 |
| 住友不動産(株) | 住友不動産後楽園ビル* | 東京都文京区 | 地上20階 地下2階 | 25,605 (3,028) | 3,117 | 3,916 | 23,268 | 27,184 | 平成10年8月 |
| 住友不動産(株) | 住友大井町ビル南館 | 東京都品川区 | 地上15階 地下1階 | - (29,405) | - | 1 | - | 1 | 昭和64年1月 |
| 住友不動産(株) | 住友不動産大井町駅前ビル | 東京都品川区 | 地上14階 地下2階 | 28,152 (-) | 3,139 | 3,720 | 12,963 | 16,684 | 平成14年9月 |
| 住友不動産(株) | 住友不動産品川ビル | 東京都品川区 | 地上17階 地下1階 | 25,054 (-) | 8,370 | 4,111 | 8,742 | 12,853 | 平成6年8月 |
| 住友不動産(株) | 住友不動産高輪パークタワー* | 東京都品川区 | 地上20階 地下2階 | 17,096 (6,865) | 1,872 | 2,708 | 14,107 | 16,816 | 平成7年1月 |
| 住友不動産(株) | 住友不動産品川シーサイドビル | 東京都品川区 | 地上11階 地下1階 | 21,771 (-) | 3,261 | 5,034 | 14,236 | 19,271 | 平成21年11月 |
| 住友不動産(株) | 住友不動産東陽駅前ビル | 東京都江東区 | 地上11階 地下2階 | - (28,334) | - | 2 | - | 2 | 平成6年12月 |
| 住友不動産(株) | 住友不動産亀戸ビル | 東京都江東区 | 地上14階 地下1階 | - (12,077) | - | 1 | - | 1 | 平成6年3月 |
| 住友不動産(株) 住友不動産ファイナンス(株) | 住友中野坂上ビル* | 東京都中野区 | 地上24階 地下2階 | 34,052 (273) | 4,526 | 5,342 | 33,509 | 38,852 | 平成11年4月 |
| 住友不動産(株) | 住友不動産上野ビル5号館 | 東京都台東区 | 地上12階 地下2階 | 17,040 (-) | 1,859 | 2,722 | 4,177 | 6,899 | 平成6年2月 |
| 住友不動産(株) | 住友不動産上野ビル6号館 | 東京都台東区 | 地上11階 地下2階 | - (10,128) | - | 0 | - | 0 | 平成5年11月 |
| 住友不動産(株) | 住友池袋駅前ビル | 東京都豊島区 | 地上9階 地下2階 | - (18,037) | - | 30 | - | 30 | 昭和62年1月 |
| エスエフ目黒開発特定目的会社 | 住友不動産青葉台タワー | 東京都目黒区 | 地上33階 地下3階 | 55,773 (-) | 6,969 | 11,090 | 16,236 | 27,327 | 平成21年8月 |

| 会社名 | 物件名称 | 所在地 | 構造 | 面積(m ²) | | 帳簿価額(百万円) | | | 建築年月 |
|---------------------------|-------------------|-------------|---------------|------------------------|---------|-----------|-----------|-----------|----------|
| | | | | 建物 | 土地 | 建物等 | 土地等 | 合計 | |
| エスエフ青葉台 特定目的会社 | 住友不動産青葉台ヒ ルズ | 東京都 目黒区 | 地上11階 地下2階 | 17,165 (-) | 4,476 | 2,007 | 3,659 | 5,666 | 平成7年6月 |
| 住友不動産(株) | 住友不動産両国ビル | 東京都 墨田区 | 地上13階 地下2階 | 12,500 (-) | - | 1,845 | 7,722 | 9,567 | 平成3年1月 |
| 住友不動産(株) | 大森パークビル | 東京都 大田区 | 地上8階 | - (10,254) | - | 3 | - | 3 | 平成5年5月 |
| 住友不動産(株) | 川崎駅前タワー・リ パーク* | 神奈川県 川崎市 | 地上22階 地下2階 | 23,161 (8,018) | 1,386 | 4,807 | 10,700 | 15,508 | 平成6年12月 |
| 住友不動産(株) | パークスクエア横浜 | 神奈川県 横浜市 | 地上23階 地下1階 | 16,082 (-) | 1,853 | 485 | 123 | 609 | 平成14年2月 |
| 住友不動産(株) | 住友不動産新横浜ビ ル | 神奈川県 横浜市 | 地上12階 地下1階 | - (13,248) | - | 7 | - | 7 | 平成4年6月 |
| 住友不動産(株) | 住友中之島ビル | 大阪府 大阪市 | 地上13階 地下2階 | 39,180 (-) | 3,803 | 2,773 | 26,575 | 29,348 | 昭和52年10月 |
| 住友不動産フ ァイナンス(株) | 住友不動産西梅田ビ ル | 大阪府 大阪市 | 地上10階 地下1階 | 12,310 (-) | 2,205 | 3,847 | 2,416 | 6,264 | 平成14年10月 |
| 住友不動産(株) | メガシティタワーズ | 大阪府 八尾市 | 地上2階 | 10,177 (-) | 924 | 1,746 | 439 | 2,185 | 平成23年3月 |
| 住友不動産(株) | 京都住友ビル | 京都府 京都市 | 地上8階 地下3階 | 28,935 (-) | 3,165 | 2,022 | 14,476 | 16,498 | 昭和51年9月 |
| 住友不動産(株) | シティタワー神戸三 宮 | 兵庫県 神戸市 | 地上10階 地下1階 | 10,914 (-) | 1,097 | 921 | 471 | 1,393 | 平成25年3月 |
| 住友不動産(株) | 紙与博多ビル | 福岡県 福岡市 | 地上11階 地下1階 | - (18,329) | - | 7 | - | 7 | 平成5年8月 |
| 住友不動産ヴィ ラフォンテーヌ (株) | ヴィラージュ伊豆高 原 | 静岡県 伊東市 | 地上7階 地下1階 | 13,683 (-) | 35,736 | 1,504 | 373 | 1,877 | 平成7年10月 |
| その他 | | | | 453,894 (183,673) | 107,520 | 70,716 | 246,159 | 316,875 | |
| 合計 | | | | 3,189,373 (914,447) | 470,748 | 538,474 | 1,637,833 | 2,176,307 | |

- (注) 1 建物面積の括弧内は賃借面積(外数)を示しております。
2 帳簿価額の建物等は建物及び構築物、その他有形固定資産の合計額を、土地等は土地および借地権の合計額を、それぞれ記載しております。
3 *印の物件は共有物件であり、面積、帳簿価額とも所有持分によっております。

3 【設備の新設、除却等の計画】

(1) 重要な設備の新設等

現在実施を予定している主要な設備拡充計画は次のとおりであり、いずれも、不動産賃貸事業の拡充を目的としたものであります。

| 設備の内容 | | 見積金額 (百万円) | 既払額 (百万円) | 着手年月 | 完成予定年月 |
|----------------------------|--|---------------|--------------|----------|----------|
| 東京日本橋タワー (日本橋2丁目計画) | 地上35階地下4階 延床面積 約138,000㎡ | 36,000 | 33,205 | 平成25年1月 | 平成27年4月 |
| (仮称)大久保三丁目 西地区開発計画A-1棟 | 地上37階地下2階 延床面積 約139,038㎡ | 51,600 | 5,980 | 平成25年8月 | 平成28年3月 |
| 六本木三丁目東地区 第一種市街地再開発事業 | 業務棟 地上40階地下5階 住宅棟 地上27階地下2階 商業棟 地上3階地下1階 延床面積 約205,250㎡ | 43,000 | 120 | 平成25年10月 | 平成28年3月 |
| 住友不動産三田ビル (三田建替計画) | 地上13階 延床面積 約24,200㎡ | 9,000 | 681 | 平成25年12月 | 平成27年11月 |
| 住友不動産二番町ファーストビル (二番町計画) | 地上7階地下1階 延床面積 約20,000㎡ | 7,700 | 37 | 平成26年9月 | 平成28年3月 |
| 三田一丁目計画 | 地上10階 延床面積 約46,088㎡ | 19,400 | 91 | 平成26年12月 | 平成28年12月 |

- (注) 1 上記金額には消費税等は含まれておりません。
 2 日本橋2丁目計画および六本木三丁目東地区第一種市街地再開発事業はグループ外の第三者との共同ビルであり、見積金額、既払額とも当社グループの持分によっております。
 3 日本橋2丁目計画の1期工事部分は平成27年4月、計画全体は平成29年11月の完成を予定しており、延面積は計画全体面積を示しております。
 4 見積金額に土地および借地権は含んでおりません。
 5 所要金額166,700百万円については、預り敷金および保証金、ならびにキャッシュ・フローによりまかなう予定であります。現時点で詳細については確定しておりません。

(2) 重要な設備の除却等

不動産賃貸事業において、当連結会計年度に新たに確定した重要な設備の除却等の計画はありません。

第4 【提出会社の状況】

1 【株式等の状況】

(1) 【株式の総数等】

① 【株式の総数】

| 種類 | 発行可能株式総数(株) |
|------|---------------|
| 普通株式 | 1,900,000,000 |
| 計 | 1,900,000,000 |

② 【発行済株式】

| 種類 | 事業年度末現在 発行数(株) (平成27年3月31日) | 提出日現在 発行数(株) (平成27年6月29日) | 上場金融商品取引所 名又は登録認可金融 商品取引業協会名 | 内容 |
|------|-----------------------------------|---------------------------------|------------------------------------|--------------------|
| 普通株式 | 476,085,978 | 476,085,978 | 東京証券取引所 (市場第一部) | 単元株式数は1,000株であります。 |
| 計 | 476,085,978 | 476,085,978 | — | — |

(2) 【新株予約権等の状況】

該当事項はありません。

(3) 【行使価額修正条項付新株予約権付社債発行の行使状況等】

該当事項はありません。

(4) 【ライツプランの内容】

該当事項はありません。

(5) 【発行済株式総数、資本金等の推移】

| 年月日 | 発行済株式 総数増減数 (株) | 発行済株式 総数残高 (株) | 資本金増減額 (百万円) | 資本金残高 (百万円) | 資本準備金 増減額 (百万円) | 資本準備金 残高 (百万円) |
|----------------|-----------------------|----------------------|-----------------|----------------|-----------------------|----------------------|
| 平成16年3月11日(注1) | 60,000,000 | 467,085,978 | 31,320 | 118,107 | 31,236 | 128,057 |
| 平成16年3月19日(注2) | 9,000,000 | 476,085,978 | 4,698 | 122,805 | 4,685 | 132,742 |

- (注) 1 一般募集 発行価格 1,042.60円 資本組入額 522円
 2 第三者割当 発行価格 1,042.60円 資本組入額 522円
 主な割当先 大和証券エスエムビーシー(株)

(6) 【所有者別状況】

平成27年3月31日現在

| 区分 | 株式の状況(1単元の株式数1,000株) | | | | | | | | 単元未満株式の状況(株) |
|-------------|----------------------|---------|----------|---------|---------|------|--------|---------|--------------|
| | 政府及び地方公共団体 | 金融機関 | 金融商品取引業者 | その他の法人 | 外国法人等 | | 個人その他 | 計 | |
| | | | | | 個人以外 | 個人 | | | |
| 株主数(人) | — | 115 | 49 | 328 | 594 | 8 | 5,554 | 6,648 | — |
| 所有株式数(単元) | — | 151,296 | 11,156 | 119,421 | 176,518 | 13 | 16,505 | 474,909 | 1,176,978 |
| 所有株式数の割合(%) | — | 31.86 | 2.35 | 25.15 | 37.17 | 0.00 | 3.47 | 100 | — |

(注)自己株式2,085,617株は、「個人その他」に2,085単元、および「単元未満株式の状況」に617株含めて記載しており、そのうち実保有高は2,085,617株であります。

(7) 【大株主の状況】

平成27年3月31日現在

| 氏名又は名称 | 住所 | 所有株式数(千株) | 発行済株式総数に対する所有株式数の割合(%) |
|--|---|-----------|------------------------|
| 日本マスタートラスト信託銀行株式会社(信託口) | 東京都港区浜松町二丁目11番3号 | 24,232 | 5.09 |
| 日本トラスティ・サービス信託銀行株式会社(信託口) | 東京都中央区晴海一丁目8番11号 | 20,492 | 4.30 |
| 株式会社三井住友銀行 | 東京都千代田区丸の内一丁目1番2号 | 11,990 | 2.52 |
| THE BANK OF NEW YORK MELLON SA/NV 10 (常任代理人株式会社三菱東京UFJ銀行) | RUE MONTOYERSTRAAT 46, 1000 BRUSSELS, BELGIUM | 11,888 | 2.50 |
| 日本トラスティ・サービス信託銀行株式会社(信託口4) | 東京都中央区晴海一丁目8番11号 | 10,359 | 2.18 |
| 株式会社大林組 | 東京都港区港南二丁目15番2号 | 7,527 | 1.58 |
| 清水建設株式会社 | 東京都中央区京橋二丁目16番1号 | 7,500 | 1.58 |
| 三井住友海上火災保険株式会社 | 東京都千代田区神田駿河台三丁目9番地 | 6,740 | 1.42 |
| 株式会社住友倉庫 | 大阪府大阪市北区中之島三丁目2番18号 | 6,130 | 1.29 |
| STATE STREET BANK WEST CLIENT — TREATY 505234 (常任代理人株式会社みずほ銀行) | 1776 HERITAGE DRIVE, NORTH QUINCY, MA 02171, U. S. A. | 5,946 | 1.25 |
| 計 | — | 112,806 | 23.69 |

(注)平成27年3月5日付にてブラックロック・ジャパン株式会社およびその共同保有者から大量保有報告書が提出されましたが、当社は当事業年度末現在における各社の実質所有株式数の確認ができないので、上記大株主の状況には含めておりません。なお、当該大量保有報告による平成27年2月27日現在の株式の保有状況は次頁のとおりであります。

| 氏名又は名称 | 住所 | 所有株式数 (千株) | 発行済株式 総数に対する 所有株式数 の割合 (%) |
|--|--|---------------|-------------------------------------|
| ブラックロック・ジャパン株式会社 | 東京都千代田区丸の内一丁目8番3号 | 6,481 | 1.36 |
| ブラックロック・ファンド・マネジャーズ・リミテッド | 英国 ロンドン市 スログモートン・アベニュー12 | 598 | 0.13 |
| ブラックロック・ライフ・リミテッド | 英国 ロンドン市 スログモートン・アベニュー12 | 1,198 | 0.25 |
| ブラックロック・アセット・マネジメント・カナダ・リミテッド | カナダ国 オンタリオ州 トロント市 ベイ・ストリート 161、2500号 | 508 | 0.11 |
| ブラックロック・アセット・マネジメント・アイルランド・リミテッド | アイルランド共和国 ダブリン インターナショナル・ファイナンシャル・サービス・センター JPモルガン・ハウス | 2,484 | 0.52 |
| ブラックロック・ファンド・アドバイザーズ | 米国 カリフォルニア州 サンフランシスコ市 ハワード・ストリート400 | 4,782 | 1.00 |
| ブラックロック・インスティテューショナル・トラスト・カンパニー、エス.エイ. | 米国 カリフォルニア州 サンフランシスコ市 ハワード・ストリート400 | 7,584 | 1.59 |
| ブラックロック・インベストメント・マネジメント (ユークー) リミテッド | 英国 ロンドン市 スログモートン・アベニュー12 | 618 | 0.13 |
| 計 | — | 24,255 | 5.09 |

(8) 【議決権の状況】

① 【発行済株式】

平成27年3月31日現在

| 区分 | 株式数(株) | 議決権の数(個) | 内容 |
|----------------|---------------------------|----------|-------------------|
| 無議決権株式 | — | — | — |
| 議決権制限株式(自己株式等) | — | — | — |
| 議決権制限株式(その他) | — | — | — |
| 完全議決権株式(自己株式等) | (自己保有株式) 普通株式2,085,000 | — | — |
| 完全議決権株式(その他) | 普通株式 472,824,000 | 472,824 | — |
| 単元未満株式 | 普通株式 1,176,978 | — | 1 単元(1,000株)未満の株式 |
| 発行済株式総数 | 476,085,978 | — | — |
| 総株主の議決権 | — | 472,824 | — |

(注) 「単元未満株式」欄の普通株式には、当社所有の自己株式617株が含まれております。

② 【自己株式等】

平成27年3月31日現在

| 所有者の氏名 又は名称 | 所有者の住所 | 自己名義 所有株式数 (株) | 他人名義 所有株式数 (株) | 所有株式数 の合計 (株) | 発行済株式総数 に対する所有株式 数の割合(%) |
|-----------------------|----------------------|----------------------|----------------------|---------------------|--------------------------------|
| (自己保有株式) 住友不動産株式会社 | 東京都新宿区西新宿 二丁目4番1号 | 2,085,000 | — | 2,085,000 | 0.44 |
| 計 | — | 2,085,000 | — | 2,085,000 | 0.44 |

(9) 【ストックオプション制度の内容】

該当事項はありません。

2 【自己株式の取得等の状況】

【株式の種類等】 会社法第155条第7号による普通株式の取得

(1) 【株主総会決議による取得の状況】

該当事項はありません。

(2) 【取締役会決議による取得の状況】

該当事項はありません。

(3) 【株主総会決議又は取締役会決議に基づかないものの内容】

会社法第155条第7号による取得

| 区分 | 株式数(株) | 価額の総額(千円) |
|-----------------|--------|-----------|
| 当事業年度における取得自己株式 | 25,403 | 106,137 |
| 当期間における取得自己株式 | 4,054 | 19,081 |

(注) 当期間における取得自己株式には、平成27年6月1日から有価証券報告書提出日までの単元未満株式の買取りによる株式数は含めておりません。

(4) 【取得自己株式の処理状況及び保有状況】

| 区分 | 当事業年度 | | 当期間 | |
|-----------------------------|-----------|-------------|-----------|-------------|
| | 株式数(株) | 処分価額の総額(千円) | 株式数(株) | 処分価額の総額(千円) |
| 引き受ける者の募集を行った取得自己株式 | — | — | — | — |
| 消却の処分を行った取得自己株式 | — | — | — | — |
| 合併、株式交換、会社分割に係る移転を行った取得自己株式 | — | — | — | — |
| その他(単元未満株式の買増請求による売渡) | — | — | — | — |
| 保有自己株式数 | 2,085,617 | — | 2,089,671 | — |

(注) 1 当期間におけるその他には、平成27年6月1日から有価証券報告書提出日までの単元未満株式の買増による株式数は含めておりません。

2 当期間における保有自己株式数には、平成27年6月1日から有価証券報告書提出日までの単元未満株式の買取りおよび買増による株式数は含めておりません。

3 【配当政策】

当社の利益配分の基本方針は、安定した配当の継続を第一とし、併せて長期的かつ安定的な事業の成長に必要な内部留保の充実に努めていくこととしております。

当社の剰余金の配当は、中間配当および期末配当の年2回としており、配当の決定機関は、中間配当は取締役会、期末配当は株主総会であります。

当期の期末配当金は、2期連続の経常最高益更新を反映させ、1株につき11円（前期比1円増）といたしました。中間配当金は1株につき10円を実施いたしましたので、年間配当金は1株につき21円となりました。

内部留保資金につきましては、上記利益配分の基本方針に記載のとおり、今後の長期的かつ安定的な事業の成長のため、投資および財務体質の強化に活用してまいります。

なお、当社は、会社法第454条第5項に規定する中間配当を行うことができる旨を定款に定めております。

(注) 当期を基準日とする剰余金の配当の取締役会または株主総会の決議年月日ならびに各決議ごとの配当金の総額および1株当たりの配当額は以下のとおりであります。

| 決議年月日 | 配当金の総額 (百万円) | 1株当たり配当金 (円) |
|--------------------|-----------------|-----------------|
| 平成26年11月11日取締役会決議 | 4,740 | 10 |
| 平成27年6月26日定時株主総会決議 | 5,214 | 11 |

4 【株価の推移】

(1) 【最近5年間の事業年度別最高・最低株価】

| 回次 | 第78期 | 第79期 | 第80期 | 第81期 | 第82期 |
|-------|---------|---------|---------|---------|---------|
| 決算年月 | 平成23年3月 | 平成24年3月 | 平成25年3月 | 平成26年3月 | 平成27年3月 |
| 最高(円) | 2,277 | 2,054 | 3,770 | 5,410 | 4,610 |
| 最低(円) | 1,416 | 1,302 | 1,500 | 3,260 | 3,340 |

(注) 最高・最低株価は東京証券取引所市場第一部におけるものであります。

(2) 【最近6月間の月別最高・最低株価】

| 月別 | 平成26年 10月 | 11月 | 12月 | 平成27年 1月 | 2月 | 3月 |
|-------|--------------|-------|---------|-------------|---------|---------|
| 最高(円) | 4,178.5 | 4,610 | 4,299.5 | 4,160 | 4,225.5 | 4,549.5 |
| 最低(円) | 3,340 | 4,091 | 3,812 | 3,775 | 3,715 | 3,951 |

(注) 最高・最低株価は東京証券取引所市場第一部におけるものであります。

5 【役員 の 状 況】

男性 16名 女性 0名 (役員のうち女性の比率 0%)

| 役名 | 職名 | 氏名 | 生年月日 | 略歴 | | 任期 | 所有株式数 (千株) |
|----------|------------|-----------|-------------|---|--|------|---------------|
| 代表取締役会長 | | 高 島 準 司 | 昭和5年4月11日生 | 昭和29年4月 昭和46年9月 昭和54年6月 昭和58年6月 昭和60年6月 昭和61年6月 平成3年6月 平成6年6月 平成19年6月 | 住友石炭鉱業株式会社入社 当社入社 取締役 常務取締役 専務取締役 代表取締役 (現在) 取締役副社長 取締役社長 取締役会長 (現在) | (注)3 | 23 |
| 取締役副会長 | | 小 野 寺 研 一 | 昭和22年2月4日生 | 昭和45年4月 平成10年6月 平成13年6月 平成16年4月 平成17年6月 平成19年6月 平成25年6月 | 当社入社 取締役 常務取締役 取締役、専務執行役員 代表取締役 取締役社長 取締役副会長 (現在) | (注)3 | 20 |
| 代表取締役社長 | | 仁 島 浩 順 | 昭和36年3月6日生 | 昭和59年4月 平成16年4月 平成19年4月 平成21年4月 平成21年6月 平成21年9月 平成22年6月 平成25年6月 | 当社入社 執行役員 常務執行役員 マンション事業本部長 取締役 ビル事業本部長 代表取締役 (現在) 取締役社長 (現在) | (注)3 | 5 |
| 代表取締役副社長 | | 竹 村 信 昭 | 昭和34年2月13日生 | 昭和56年4月 平成16年4月 平成19年4月 平成20年6月 平成20年10月 平成22年6月 平成24年10月 平成25年6月 | 当社入社 執行役員 常務執行役員 取締役 財務本部長 代表取締役 (現在) 経営管理本部長 取締役副社長 (現在) | (注)3 | 15 |
| 代表取締役副社長 | | 小 林 正 人 | 昭和35年6月14日生 | 昭和58年4月 平成16年4月 平成19年4月 平成21年4月 平成21年6月 平成22年6月 平成22年8月 平成25年6月 平成26年2月 | 当社入社 執行役員 常務執行役員 用地開発本部長 取締役 代表取締役 (現在) マンション事業本部長 取締役副社長 (現在) 首都圏開発用地本部長 | (注)3 | 9 |
| 代表取締役 | 海外事業 部長 | 尾 台 賀 幸 | 昭和36年6月9日生 | 昭和60年4月 平成17年4月 平成22年4月 平成22年11月 平成23年6月 平成23年11月 平成26年1月 | 当社入社 執行役員 マンション事業本部長 経営企画本部長 取締役 財務本部長 代表取締役 (現在) 海外事業本部長 (現 海外事業部 長) (現在) | (注)3 | 10 |

| 役名 | 職名 | 氏名 | 生年月日 | 略歴 | | 任期 | 所有株式数 (千株) |
|-----|----|--------|--------------|---|---|--------|---------------|
| 取締役 | | 加藤 宏 史 | 昭和36年8月1日生 | 昭和59年4月 平成12年4月 平成19年4月 平成22年4月 平成22年8月 平成24年4月 平成25年4月 平成25年6月 平成27年4月 | 当社入社 ビル事業本部関連事業部長 執行役員、都市開発事業本部用地部長 用地開発本部副本部長 ビル事業本部副本部長 常務執行役員、新事業開発本部長 資産開発事業本部長 取締役（現在） 社長補佐（現在） | (注)3 | 4 |
| 取締役 | | 伊藤 公 二 | 昭和34年12月13日生 | 昭和59年4月 平成12年4月 平成16年4月 平成21年4月 平成22年4月 平成24年10月 平成25年4月 平成25年6月 平成26年1月 平成27年4月 | 当社入社 ビル管理本部城西営業部長 執行役員、都市開発事業本部開発企画部長 常務執行役員、建設技術本部長 カスタマー本部長 事業開発本部長 住宅分譲事業本部長 取締役（現在） 総務部長 副社長補佐（現在） | (注)3 | 14 |
| 取締役 | | 坂本 善 信 | 昭和33年11月4日生 | 昭和56年4月 平成12年8月 平成16年4月 平成19年4月 平成21年4月 平成23年6月 平成26年1月 平成26年8月 平成27年4月 | 当社入社 ハウジング第二事業本部企画管理部長 執行役員、ハウジング事業本部副本部長 常務執行役員 情報システム本部長 取締役（現在） 経営企画部長 財務部長 副社長補佐（現在） | (注)3 | 8 |
| 取締役 | | 田中 俊 和 | 昭和35年4月8日生 | 昭和58年4月 平成12年4月 平成16年4月 平成19年4月 平成20年10月 平成22年4月 平成23年9月 平成25年6月 | 当社入社 ビル事業本部中央営業部長 執行役員、ハウジング事業本部副本部長 常務執行役員 総務本部長 関連事業本部長 住宅再生事業本部長 住友不動産販売株式会社代表取締役社長（現在） 当社取締役（現在） | (注)3 | 10 |
| 取締役 | | 米倉 弘 昌 | 昭和12年3月31日生 | 昭和35年4月 平成12年6月 平成16年10月 平成21年4月 平成22年5月 平成26年6月 平成27年6月 | 住友化学工業株式会社入社 同社 代表取締役社長 住友化学株式会社に社名変更 同社 代表取締役会長 一般社団法人日本経済団体連合会会長 同会名誉会長（現在） 住友化学株式会社相談役（現在） 当社取締役（現在） | (注)1、3 | — |
| 取締役 | | 安部 正 一 | 昭和15年9月20日生 | 昭和38年4月 平成6年6月 平成9年6月 平成12年6月 平成22年6月 平成25年6月 平成27年6月 | 株式会社住友倉庫入社 同社取締役 同社代表取締役常務取締役 同社代表取締役社長 同社社長執行役員兼務 当社監査役 株式会社住友倉庫代表取締役会長（現在） 当社取締役（現在） | (注)1、3 | — |

| 役名 | 職名 | 氏名 | 生年月日 | 略歴 | | 任期 | 所有株式数 (千株) | |
|-----------|----|-------|-------------|---|---|---------|---------------|-----|
| 監査役 | | 出原 洋三 | 昭和13年9月23日生 | 昭和37年4月 平成8年6月 平成10年6月 平成16年6月 平成20年6月 平成21年10月 平成22年6月 平成24年6月 平成26年6月 | 日本板硝子株式会社入社 同社常務取締役 同社代表取締役社長 同社代表取締役会長 同社取締役会議長 同社取締役会議長兼会長 同社相談役 同社名誉顧問（現在） 当社監査役（現在） | (注) 2、5 | — | |
| 監査役 | | 友保 宏 | 昭和15年3月19日生 | 昭和37年4月 平成6年6月 平成9年6月 平成11年6月 平成13年6月 平成15年10月 平成17年6月 平成21年6月 | 別子建設株式会社（現三井住友建設株式会社）入社 同社取締役 同社常務取締役 同社専務取締役 同社代表取締役副社長、執行役員副社長 同社代表取締役社長、執行役員社長 同社顧問 当社監査役（現在） | (注) 2、4 | 1 | |
| 監査役 常勤 | | 北村 忠司 | 昭和18年5月25日生 | 昭和46年4月 平成8年4月 平成10年10月 平成11年6月 平成12年4月 平成13年11月 平成14年6月 | 当社入社 ビル事業本部ビル技術部長 建設技術本部副本部長兼ビル事業本部副本部長 住友不動産フィットネス株式会社取締役社長 当社建設技術本部ビル技術部長 技術開発本部商品企画統括部長 監査役（現在） | (注) 4 | 21 | |
| 監査役 常勤 | | 中村 芳文 | 昭和26年3月29日生 | 昭和48年4月 平成8年7月 平成14年6月 平成16年4月 平成17年5月 平成17年6月 平成19年6月 平成22年8月 平成23年6月 | 当社入社 ビル事業本部ビル管理部長 取締役 常務執行役員、都市管理事業本部副本部長 都市管理事業本部長 専務執行役員 代表取締役 住宅事業統括 監査役（現在） | (注) 6 | 10 | |
| 計 | | | | | | | | 150 |

- (注) 1 取締役米倉弘昌および安部正一は社外取締役であります。
- 2 監査役出原洋三および友保宏は社外監査役であります。
- 3 取締役の任期は、平成27年3月期に係る定時株主総会終結の時から平成29年3月期に係る定時株主総会終結の時までであります。
- 4 監査役友保宏および北村忠司の任期は、平成25年3月期に係る定時株主総会終結の時から平成29年3月期に係る定時株主総会終結の時までであります。
- 5 監査役出原洋三の任期は、平成26年3月期に係る定時株主総会終結の時から平成30年3月期に係る定時株主総会終結の時までであります。
- 6 監査役中村芳文の任期は、平成27年3月期に係る定時株主総会終結の時から平成31年3月期に係る定時株主総会終結の時までであります。

6 【コーポレート・ガバナンスの状況等】

(1) 【コーポレート・ガバナンスの状況】

※ コーポレート・ガバナンスに関する基本的な考え方

当社は、健全な経営を実現するためには、社内各部門にまたがる様々な情報や問題認識の共有、内部経営監視機能の充実、ならびに、適切な情報開示による透明性の高い経営の確保が重要と考えており、それらを効率的に実現するため、コーポレート・ガバナンスに関する諸施策を講じております。

① 企業統治の体制の概要等

イ. 取締役会

取締役会は、本報告書提出日現在12名の取締役で構成され、当社の重要事項に関する決定を行うとともに、取締役の職務の執行を監督しております。また、取締役会、社内会議等あらゆる場面を通じて、社内の情報および問題意識等の共有を図り、迅速かつ合理的な意思決定を行っております。

ロ. 監査役制度

監査役制度を採用しており、監査役会は、本報告書提出日現在4名の監査役、うち2名を社外監査役の体制とし、経営監視機能強化を図っております。監査役は、取締役会その他の重要会議への出席等により、社内の重要課題を把握し、監査の充実を図っております。

ハ. 社外取締役

社外取締役の2名はいずれも、他社で経営に携わった豊富な経験を有し、人格、識見とも当社取締役として適任と判断して選任しております。当社は、社外取締役から業界の既成概念にとらわれない発想、並びにグローバルな視点に基づくアドバイスを受けることにより、さらなる経営効率の向上およびコーポレート・ガバナンス体制の一層の強化を図ることを目的としております。

取締役米倉弘昌氏は住友化学株式会社の出身であり同社と当社の間には若干の取引関係または資本的関係がありますが、いずれもその規模、性質に照らして、株主および投資者の判断に影響を及ぼすおそれはないと判断されることから、概要の記載を省略しております。

取締役安部正一氏は現在、株式会社住友倉庫の代表取締役会長であり、同社と当社の間には、当社が同社の株式を8.02%保有する資本的関係のほか、不動産賃貸借等の取引関係がありますが、当該取引関係につきましては、その規模、性質に照らして、株主および投資者の判断に影響を及ぼすおそれはないと判断されることから、概要の記載を省略しております。

当社は社外取締役を選任するための提出会社からの独立性に関する基準または方針はありませんが、選任にあたっては、東京証券取引所の独立役員に関する判断基準等を参考にしております。

ニ. 社外監査役

社外監査役の2名はいずれも、他社で経営に携わった豊富な経験を有し、人格、識見とも当社監査役として適任と判断して選任しております。社外監査役は、ガバナンス上、会社から独立して、業務執行担当者の影響を受けず客観的な意見を表明する役割を果たしており、他の監査役、内部監査部門、会計監査人と適宜意見交換を行うなど、相互に連携して監査の充実を図るとともに、内部統制に係る社内各部門に対し、適宜、助言、指導等を行っております。

監査役出原洋三氏は日本板硝子株式会社の出身、監査役友保宏氏は三井住友建設株式会社の出身であり、それぞれの会社と当社には若干の取引関係または資本的関係がありますが、いずれもその規模、性質に照らして、株主および投資者の判断に影響を及ぼすおそれはないと判断されることから、概要の記載を省略しております。

当社は社外監査役を選任するための提出会社からの独立性に関する基準または方針はありませんが、選任にあたっては、東京証券取引所の独立役員に関する判断基準等を参考にしております。

ホ. 内部監査体制等

内部監査部門（人員7名）を設置し、当社グループ各部門の業務遂行および内部統制の運用状況のチェック、不正や錯誤の予防および業務改善の提案を行っております。また、内部監査部門より監査役および会計監査人への監査結果の報告や相互の意見交換を適宜行うこと等により、内部監査部門、監査役および会計監査人は、三者の監査の充実および効率化を図るとともに、内部統制に係る社内各部門に対し、適宜、助言、指導等を行っております。

ヘ. 会計監査の状況

当社は、有限責任 あずさ監査法人与会社法および金融商品取引法に基づく監査契約を締結し、監査を受けております。なお、同監査法人および当社監査に従事する同法人業務執行社員と当社の間には、特別な利害関係はありません。

当期において業務を執行した公認会計士の氏名、監査業務にかかる補助者の構成は、以下のとおりです。

指定有限責任社員 業務執行社員 : 貞廣篤典、深井康治、菅野雅子

(継続監査年数は3名共7年以内であります)

監査業務にかかる補助者の構成 : 公認会計士4名、その他14名(公認会計士試験合格者等)

ト. 内部監査、監査役監査および会計監査の相互連携ならびにこれらの監査と内部統制部門との関係

監査役は、会計監査人との会合および随時の連絡により、会計監査人から、監査に関する情報、監査計画、監査結果等について報告を受け意見交換を行い、さらに必要な情報交換を行って、円滑で実効的な監査に努めております。監査役はまた、会計監査人が独立の立場を保持し、適切な監査を実施しているかを監視、検証しております。

会計監査人は、財務諸表監査および金融商品取引法に定められた内部統制報告書の監査を通じて、財務報告に係る内部統制の有効性を検証しております。

内部監査部門は、監査役および会計監査人に対し、内部監査結果の報告を行っており、また相互の意見交換を適宜行うことにより、三者間の連携強化および各監査の充実および効率化を図っております。また、内部監査部門は、監査役と連携しつつ、内部統制の推進に当たる社内各部門に対し、適宜、助言、指導等を行っております。

チ. 現状の体制を採用する理由

これまで、当社の事業特性等から、事業内容に精通した取締役および監査役で構成する取締役会において重要な経営事項の決定や、各取締役の業務執行の監督を行い、また社外監査役3名を含む監査役会において経営監視機能強化を図る体制を採用しており、この体制が十分に機能していると判断しております。

さらに今回、より一層の経営効率の向上およびコーポレート・ガバナンス体制の強化を図るために、社外取締役2名を選任いたしました。

② 内部統制システムおよびリスク管理体制の整備状況

当社は、次のとおり、業務の適正を確保するための体制の整備を進めております。

(基本方針)

当社は、内部統制システムの構築が、当社および子会社（以下「当社グループ」という。）全体の企業価値向上およびその持続的発展のために経営上の重要な課題の一つであると考えている。以下に掲げる事項について、当社グループの取締役および使用人それぞれの役割と責任を明らかにした体制を構築するとともに、それらの運用および適切な見直しを通じて、当社グループの取締役および使用人の適切なガバナンス体制の構築に努める。

イ. 当社グループの取締役および使用人の職務の執行が法令および定款に適合することを確保するための体制

当社が子会社を含めて主催する「リスクマネジメント委員会」において、法令遵守の強化を図り、併せ当社総務部法務コンプライアンス課がコンプライアンスに関する啓発活動を行う。

また、当社総務部法務コンプライアンス課による子会社を含めた内部監査の実施および「内部通報制度」の設置により、不正、違法行為の発見、抑止を図る。

ロ. 当社の取締役の職務の執行に係る情報の保存および管理に関する体制

当社の取締役会議事録、稟議書その他の文書（電磁的記録を含む）を作成し、「文書保存年限基準」および「情報管理規程」に基づき、各所管部門で保存、管理を行う。

ハ. 当社グループの損失の危険（リスク）の管理に関する規程その他の体制

当社グループにおける日常的な所管業務に付随するリスクの監視および対応は、それぞれ担当部門および各子会社が適宜行い、重要事項については、当社取締役会その他経営会議等の重要会議において、これを討議し、決定する。

ニ. 当社グループの取締役の職務の執行が効率的に行われることを確保するための体制

当社グループの取締役は、当社の経営計画に基づき、それぞれ担当部門および各子会社の業務を統括または指揮監督する。

また、当社グループの使用人は、取締役会および各部門長等の指揮監督のもと、それぞれ担当職務を効率的に遂行する。

ホ. 当社および子会社からなる企業集団における業務の適正を確保するための体制および職務の執行に係る事項の当社への報告に関する体制

当社は、各子会社から定期的に、業務執行状況、財務状況等、職務の執行に係る報告を受けるとともに、案件に応じ適宜、業務に関する相談をうけ指導を行うものとする。

また、必要に応じ、当社の監査役および当社総務部法務コンプライアンス課が各子会社の監査を行う。

へ、当社の監査役がその職務を補助すべき使用人を置くことを求めた場合の使用人およびその使用人の取締役からの独立性および当社の監査役の使用人に対する指示の実効性の確保に関する事項

当社の監査役が当社総務部法務コンプライアンス課の職員に対し監査業務に必要な事項を要請した場合には、積極的にこれに協力するものとし、この場合、担当する職員は、要請を受けた事項に関しては、取締役および他の職員の指揮命令を受けないものとする。

ト、当社グループの取締役等および使用人またはこれらの者から報告を受けた者が当社の監査役に報告をするための体制、その他の当社の監査役への報告に関する体制

当社グループの取締役等および使用人またはこれらの者から報告を受けた者が当社の監査役に報告をする場合、あるいは当社の監査役から報告を求められた場合には、必要な報告を迅速に行うものとし、報告者は、そのような報告をしたことを理由として、不利な取扱いを受けないものとする。

また、会計監査人および当社総務部法務コンプライアンス課から当社の監査役に対し、監査の状況について適宜報告を行うものとする。

チ、当社の監査役の職務の執行について生ずる費用の前払または償還の手続きその他の当該職務の執行について生ずる費用または債務の処理に係る方針に関する事項

当社の監査役がその職務の執行について、会社法に基づく費用の前払または償還等の請求をした場合、当該監査役の職務の執行に必要でない認められる場合を除き、当社が当該費用または債務の処理をするものとする。

リ、その他当社の監査役の監査が実効的に行われることを確保するための体制

当社の監査役が当社グループの重要課題等を把握するとともに、必要に応じ意見を述べるができるように、取締役会その他の重要会議に出席する機会を確保する。

③ 役員報酬の内容

イ、役員報酬制度の概要

平成16年6月29日開催の定時株主総会決議により、それまでの月額報酬、賞与および退職慰労金の三本立てとなっていた取締役報酬制度を包括して一本化した業績連動型報酬制度を導入し、取締役報酬の年間総額（7月から翌年6月まで）は、前連結会計年度の連結経常利益の1%と定められております。

また、業務執行から独立した立場である監査役は固定報酬としており、平成11年6月29日開催の定時株主総会決議により月額650万円以内と定められております。

ロ、役員区分ごとの報酬等の総額及び員数

| 区分 | 員数 | 報酬等の総額 | 報酬等の種類別の総額 | | | |
|-------------------|----|--------|------------|-----------|-----|-------|
| | | | 基本報酬 | ストックオプション | 賞与 | 退職慰労金 |
| | 名 | 百万円 | 百万円 | 百万円 | 百万円 | 百万円 |
| 取締役 | 10 | 1,266 | 1,266 | — | — | — |
| 監査役 (社外監査役を除く) | 2 | 30 | 30 | — | — | — |
| 社外役員 ※ | 4 | 39 | 39 | — | — | — |
| 合計 | 16 | 1,336 | 1,336 | — | — | — |

※当連結会計年度において社外取締役はおりません。

上記の取締役の報酬額は、当期に全額が各取締役へ支給される訳ではなく、全体の5割前後が支給されます。それ以外は、取締役が退任したときの退職金、将来業績悪化による取締役報酬の減少補填、退任後に相談役や顧問等に就く者に支給する給与などへの備えとして、支払いを留保しております。この留保した部分については、支給時期および取締役ごとの受取り額が決められませんので、将来支給された時点または支給されることが確定した時点で、役員ごとの報酬等の算定の対象になります。

ハ、役員ごとの連結報酬等の総額等

連結報酬等の総額が1億円以上である者がいないため、記載しておりません。

④ 責任限定契約の内容の概要

当社は、法令および定款の定めに基づき、社外取締役および社外監査役全員との間で、当社に対する損害賠償責任を限定する契約を締結しております。なお、当該契約に基づく責任の限度額は、法令の定める最低責任限度額としております。

⑤ 取締役の定数

当社の取締役は12名以内とする旨、定款に定めております。

⑥ 取締役の選任決議要件

当社は、取締役の選任決議について、株主総会において、議決権を行使することができる株主の議決権の3分の1以上を有する株主が出席し、その議決権の過半数をもって行う旨、また、その決議は累積投票によらない旨を定款に定めております。

⑦ 自己の株式の取得

当社は、平成19年6月28日開催の定時株主総会決議により、定款を一部変更し、取締役会の決議により、市場取引等による自己の株式の取得を行うことができる旨を定款に定めております。

これは、経営環境の変化に対応した機動的な資本政策の実行を可能とするとともに、株主への利益還元手段の多様化をはかることを目的とするものであります。

⑧ 株主総会の特別決議要件

当社は、会社法第309条第2項の規定による株主総会の決議は、議決権を行使することができる株主の議決権の3分の1以上を有する株主が出席し、その議決権の3分の2以上に当たる多数をもって行う旨を定款に定めております。これは、株主総会における特別決議の定足数を緩和することにより、株主総会の円滑な運営を行うことを目的とするものであります。

⑨ 中間配当

当社は、株主への機動的な利益還元を行うため、取締役会の決議により、毎年9月30日を基準日として、中間配当を行うことができる旨を定款に定めております。

⑩ 取締役および監査役の責任免除

当社は、取締役および監査役が期待される役割・機能を十分に発揮できるよう、取締役会の決議をもって、取締役および監査役の当社に対する損害賠償責任を法令の定める範囲で免除することができる旨を定款に定めております。

① 株式の保有状況

イ. 保有目的が純投資目的以外の目的である投資株式

銘柄数 190銘柄
 貸借対照表計上額の合計額 306,807百万円

ロ. 保有目的が純投資目的以外の目的である投資株式の保有区分、銘柄、株式数、貸借対照表計上額及び保有目的

(前事業年度)

特定投資株式

| 銘柄 | 株式数 (株) | 貸借対照表 計上額 (百万円) | 保有目的 |
|----------------------|------------|-----------------------|-------------|
| ダイキン工業(株) | 2,832,000 | 16,374 | 取引関係の強化・円滑化 |
| 大東建託(株) | 1,606,700 | 15,345 | 取引関係の強化・円滑化 |
| 三井住友トラスト・ホールディングス(株) | 31,215,298 | 14,546 | 取引関係の強化・円滑化 |
| ユニ・チャーム(株) | 1,850,700 | 10,202 | 取引関係の強化・円滑化 |
| 住友金属鉱山(株) | 7,490,110 | 9,707 | 取引関係の強化・円滑化 |
| (株)住友倉庫 | 15,708,840 | 7,901 | 取引関係の強化・円滑化 |
| (株)大林組 | 13,301,000 | 7,741 | 取引関係の強化・円滑化 |
| 住友商事(株) | 5,271,925 | 6,922 | 取引関係の強化・円滑化 |
| 清水建設(株) | 10,738,000 | 5,744 | 取引関係の強化・円滑化 |
| カシオ計算機(株) | 3,712,900 | 4,533 | 取引関係の強化・円滑化 |
| スルガ銀行(株) | 2,380,000 | 4,326 | 取引関係の強化・円滑化 |
| スズキ(株) | 1,315,100 | 3,542 | 取引関係の強化・円滑化 |
| アサヒグループホールディングス(株) | 1,107,000 | 3,198 | 取引関係の強化・円滑化 |
| (株)三井住友フィナンシャルグループ | 702,090 | 3,095 | 取引関係の強化・円滑化 |
| (株)奥村組 | 6,050,000 | 2,783 | 取引関係の強化・円滑化 |
| 鹿島建設(株) | 7,626,000 | 2,760 | 取引関係の強化・円滑化 |
| 日清食品ホールディングス(株) | 571,600 | 2,660 | 取引関係の強化・円滑化 |
| 前田建設工業(株) | 3,885,000 | 2,525 | 取引関係の強化・円滑化 |
| NECネットエスアイ(株) | 1,200,000 | 2,517 | 取引関係の強化・円滑化 |
| (株)マキタ | 441,000 | 2,500 | 取引関係の強化・円滑化 |
| 新日鐵住金(株) | 8,623,208 | 2,431 | 取引関係の強化・円滑化 |
| 久光製薬(株) | 482,500 | 2,250 | 取引関係の強化・円滑化 |
| (株)協和エクシオ | 1,695,600 | 2,248 | 取引関係の強化・円滑化 |
| 住友電気工業(株) | 1,463,200 | 2,247 | 取引関係の強化・円滑化 |

| 銘柄 | 株式数 (株) | 貸借対照表 計上額 (百万円) | 保有目的 |
|-----------------------|------------|-----------------------|-------------|
| (株)長谷工コーポレーション | 3,400,000 | 2,196 | 取引関係の強化・円滑化 |
| 三和ホールディングス(株) | 3,000,000 | 2,007 | 取引関係の強化・円滑化 |
| コムシスホールディングス(株) | 1,143,000 | 1,849 | 取引関係の強化・円滑化 |
| 大成建設(株) | 3,820,000 | 1,761 | 取引関係の強化・円滑化 |
| (株)T S I ホールディングス | 2,552,000 | 1,743 | 取引関係の強化・円滑化 |
| 住友林業(株) | 1,669,100 | 1,730 | 取引関係の強化・円滑化 |
| 富士機械製造(株) | 1,812,600 | 1,644 | 取引関係の強化・円滑化 |
| 東京瓦斯(株) | 3,068,000 | 1,607 | 取引関係の強化・円滑化 |
| (株)チヨダ | 701,000 | 1,568 | 取引関係の強化・円滑化 |
| 日比谷総合設備(株) | 1,021,400 | 1,520 | 取引関係の強化・円滑化 |
| (株)ダスキン | 749,600 | 1,483 | 取引関係の強化・円滑化 |
| (株)常陽銀行 | 2,798,540 | 1,441 | 取引関係の強化・円滑化 |
| 日機装(株) | 1,170,000 | 1,340 | 取引関係の強化・円滑化 |
| ジェイ エフ イー ホールディングス(株) | 673,300 | 1,308 | 取引関係の強化・円滑化 |
| ゼリア新薬工業(株) | 621,500 | 1,302 | 取引関係の強化・円滑化 |
| (株)千葉銀行 | 1,977,754 | 1,257 | 取引関係の強化・円滑化 |
| 全国保証(株) | 455,000 | 1,238 | 取引関係の強化・円滑化 |
| (株)京葉銀行 | 2,804,000 | 1,233 | 取引関係の強化・円滑化 |

(当事業年度)
特定投資株式

| 銘柄 | 株式数 (株) | 貸借対照表 計上額 (百万円) | 保有目的 |
|----------------------|------------|-----------------------|-------------|
| ダイキン工業(株) | 2,832,000 | 22,786 | 取引関係の強化・円滑化 |
| 大東建託(株) | 1,606,700 | 21,569 | 取引関係の強化・円滑化 |
| ユニ・チャーム(株) | 5,552,100 | 17,500 | 取引関係の強化・円滑化 |
| 三井住友トラスト・ホールディングス(株) | 31,215,298 | 15,467 | 取引関係の強化・円滑化 |
| (株)西武ホールディングス | 4,330,700 | 13,446 | 取引関係の強化・円滑化 |
| 住友金属鉱山(株) | 7,490,110 | 13,171 | 取引関係の強化・円滑化 |
| (株)住友倉庫 | 15,708,840 | 10,446 | 取引関係の強化・円滑化 |
| (株)大林組 | 13,301,000 | 10,374 | 取引関係の強化・円滑化 |
| 清水建設(株) | 10,738,000 | 8,729 | 取引関係の強化・円滑化 |
| カシオ計算機(株) | 3,712,900 | 8,461 | 取引関係の強化・円滑化 |
| (株)長谷工コーポレーション | 7,152,000 | 8,382 | 取引関係の強化・円滑化 |
| 住友商事(株) | 5,271,925 | 6,777 | 取引関係の強化・円滑化 |
| スルガ銀行(株) | 2,380,000 | 5,938 | 取引関係の強化・円滑化 |
| スズキ(株) | 1,315,100 | 4,750 | 取引関係の強化・円滑化 |
| 鹿島建設(株) | 7,626,000 | 4,255 | 取引関係の強化・円滑化 |
| アサヒグループホールディングス(株) | 1,107,000 | 4,221 | 取引関係の強化・円滑化 |
| (株)奥村組 | 6,050,000 | 3,400 | 取引関係の強化・円滑化 |
| 前田建設工業(株) | 3,885,000 | 3,387 | 取引関係の強化・円滑化 |
| 日清食品ホールディングス(株) | 571,600 | 3,378 | 取引関係の強化・円滑化 |
| (株)三井住友フィナンシャルグループ | 702,090 | 3,230 | 取引関係の強化・円滑化 |
| 久光製薬(株) | 609,700 | 3,005 | 取引関係の強化・円滑化 |
| NEC ネットズエスアイ(株) | 1,200,000 | 2,901 | 取引関係の強化・円滑化 |
| (株)マキタ | 441,000 | 2,751 | 取引関係の強化・円滑化 |
| (株)協和エクシオ | 2,081,600 | 2,683 | 取引関係の強化・円滑化 |
| 三和ホールディングス(株) | 3,000,000 | 2,676 | 取引関係の強化・円滑化 |
| 新日鐵住金(株) | 8,623,208 | 2,608 | 取引関係の強化・円滑化 |
| 大成建設(株) | 3,820,000 | 2,593 | 取引関係の強化・円滑化 |
| 富士機械製造(株) | 1,812,600 | 2,479 | 取引関係の強化・円滑化 |
| 東京瓦斯(株) | 3,068,000 | 2,320 | 取引関係の強化・円滑化 |

| 銘柄 | 株式数 (株) | 貸借対照表 計上額 (百万円) | 保有目的 |
|-----------------------|------------|-----------------------|-------------|
| 住友電気工業(株) | 1,463,200 | 2,304 | 取引関係の強化・円滑化 |
| 三井住友建設(株) | 13,854,869 | 2,299 | 取引関係の強化・円滑化 |
| 住友林業(株) | 1,669,100 | 2,191 | 取引関係の強化・円滑化 |
| (株)サンゲツ | 1,170,000 | 2,125 | 取引関係の強化・円滑化 |
| (株)T S I ホールディングス | 2,552,000 | 2,067 | 取引関係の強化・円滑化 |
| 全国保証(株) | 455,000 | 2,049 | 取引関係の強化・円滑化 |
| (株)京葉銀行 | 2,804,000 | 1,951 | 取引関係の強化・円滑化 |
| 日比谷総合設備(株) | 1,202,300 | 1,908 | 取引関係の強化・円滑化 |
| (株)チヨダ | 701,000 | 1,897 | 取引関係の強化・円滑化 |
| ジェイ エフ イー ホールディングス(株) | 673,300 | 1,786 | 取引関係の強化・円滑化 |
| (株)千葉銀行 | 1,977,754 | 1,744 | 取引関係の強化・円滑化 |
| 前田道路(株) | 894,000 | 1,742 | 取引関係の強化・円滑化 |
| (株)常陽銀行 | 2,798,540 | 1,729 | 取引関係の強化・円滑化 |
| コムシスホールディングス(株) | 1,143,000 | 1,697 | 取引関係の強化・円滑化 |
| (株)群馬銀行 | 2,041,000 | 1,657 | 取引関係の強化・円滑化 |
| (株)ニトリホールディングス | 200,300 | 1,630 | 取引関係の強化・円滑化 |
| (株)ダスキン | 749,600 | 1,559 | 取引関係の強化・円滑化 |
| 日本航空電子工業(株) | 533,000 | 1,554 | 取引関係の強化・円滑化 |
| (株)ミツバ | 564,000 | 1,497 | 取引関係の強化・円滑化 |
| (株)みずほフィナンシャルグループ | 7,069,640 | 1,492 | 取引関係の強化・円滑化 |
| 大阪瓦斯(株) | 2,691,000 | 1,352 | 取引関係の強化・円滑化 |
| (株)東芝 | 2,613,000 | 1,317 | 取引関係の強化・円滑化 |
| 富士ソフト(株) | 530,400 | 1,290 | 取引関係の強化・円滑化 |
| 日機装(株) | 1,170,000 | 1,257 | 取引関係の強化・円滑化 |
| ゼリア新薬工業(株) | 621,500 | 1,249 | 取引関係の強化・円滑化 |
| オリンパス(株) | 278,000 | 1,241 | 取引関係の強化・円滑化 |
| (株)大気社 | 414,100 | 1,238 | 取引関係の強化・円滑化 |

(2) 【監査報酬の内容等】

① 【監査公認会計士等に対する報酬の内容】

| 区分 | 前連結会計年度 | | 当連結会計年度 | |
|-------|-----------------------|----------------------|-----------------------|----------------------|
| | 監査証明業務に 基づく報酬(百万円) | 非監査業務に 基づく報酬(百万円) | 監査証明業務に 基づく報酬(百万円) | 非監査業務に 基づく報酬(百万円) |
| 提出会社 | 100 | 7 | 100 | 7 |
| 連結子会社 | 102 | - | 102 | - |
| 計 | 202 | 7 | 202 | 7 |

② 【その他重要な報酬の内容】

該当事項はありません。

③ 【監査公認会計士等の提出会社に対する非監査業務の内容】

前連結会計年度

当社は、会計監査人に対して、公認会計士法第2条第1項の業務以外の業務（非監査業務）である「普通社債発行に係るコンフォートレター作成業務」を委託して、対価を支払っております。

当連結会計年度

当社は、会計監査人に対して、公認会計士法第2条第1項の業務以外の業務（非監査業務）である「普通社債発行に係るコンフォートレター作成業務」を委託して、対価を支払っております。

④ 【監査報酬の決定方針】

当社の監査公認会計士等に対する監査報酬は、監査業務の履行に必要な知識や技能並びに訓練や経験及び責任の度合等に基づき定めた監査従事者一人当たりの時間単価に業務時間数を乗じて算出した額を勘案のうえ決定しております。

第5 【経理の状況】

1 連結財務諸表および財務諸表の作成方法について

(1) 当社の連結財務諸表は、「連結財務諸表の用語、様式及び作成方法に関する規則」(昭和51年大蔵省令第28号)に基づいて作成しております。

(2) 当社の財務諸表は、「財務諸表等の用語、様式及び作成方法に関する規則」(昭和38年大蔵省令第59号。以下「財務諸表等規則」という。)に基づいて作成しております。

また、当社は、特例財務諸表提出会社に該当し、財務諸表等規則第127条の規定により財務諸表を作成しております。

2 監査証明について

当社は、金融商品取引法第193条の2第1項の規定に基づき、連結会計年度(平成26年4月1日から平成27年3月31日まで)の連結財務諸表および事業年度(平成26年4月1日から平成27年3月31日まで)の財務諸表について、有限責任 あずさ監査法人により監査を受けております。

3 連結財務諸表等の適正性を確保するための特段の取組みについて

当社は、連結財務諸表等の適正性を確保するための特段の取組みを行っております。具体的には、会計基準等の内容を適切に把握し、連結財務諸表等を適正に作成できる体制を整備するため、公益財団法人財務会計基準機構へ加入し、監査法人等が主催する研修会への参加並びに会計専門書の定期購読を行っております。

1 【連結財務諸表等】

(1) 【連結財務諸表】

① 【連結貸借対照表】

(単位：百万円)

| | 前連結会計年度 (平成26年3月31日) | 当連結会計年度 (平成27年3月31日) |
|-----------------|-------------------------|-------------------------|
| 資産の部 | | |
| 流動資産 | | |
| 現金及び預金 | ※2、※6 147,266 | ※2、※6 151,367 |
| 受取手形及び営業未収入金 | 18,813 | 27,597 |
| 販売用不動産 | 161,437 | ※4 189,770 |
| 仕掛販売用不動産 | ※4 545,534 | ※4 604,455 |
| 未成工事支出金 | 7,048 | 5,708 |
| その他のたな卸資産 | ※5 1,759 | ※5 2,015 |
| 繰延税金資産 | 11,443 | 10,824 |
| その他 | ※1 31,225 | ※1 34,042 |
| 貸倒引当金 | △76 | △78 |
| 流動資産合計 | 924,451 | 1,025,702 |
| 固定資産 | | |
| 有形固定資産 | | |
| 建物及び構築物 | ※2、※6 928,693 | ※2、※4、※6 933,640 |
| 減価償却累計額 | △357,144 | △382,130 |
| 建物及び構築物（純額） | 571,548 | 551,510 |
| 土地 | ※2、※4、※6 2,149,668 | ※2、※4、※6 2,259,845 |
| 建設仮勘定 | ※2、※4、※6 73,017 | ※2、※4、※6 106,737 |
| その他 | ※2、※6 28,928 | ※2、※6 29,620 |
| 減価償却累計額 | △23,117 | △24,357 |
| その他（純額） | 5,811 | 5,262 |
| 有形固定資産合計 | 2,800,045 | 2,923,355 |
| 無形固定資産 | | |
| 借地権 | 53,059 | 53,075 |
| その他 | 901 | 939 |
| 無形固定資産合計 | 53,960 | 54,015 |
| 投資その他の資産 | | |
| 投資有価証券 | ※1、※3 286,006 | ※1、※3 366,530 |
| 敷金及び保証金 | 111,913 | 107,251 |
| 繰延税金資産 | 14,951 | 13,534 |
| その他 | 41,611 | 45,329 |
| 貸倒引当金 | △12,512 | △11,914 |
| 投資その他の資産合計 | 441,970 | 520,731 |
| 固定資産合計 | 3,295,977 | 3,498,101 |
| 資産合計 | 4,220,428 | 4,523,804 |

(単位：百万円)

| | 前連結会計年度 (平成26年3月31日) | 当連結会計年度 (平成27年3月31日) |
|--------------------|-------------------------|-------------------------|
| 負債の部 | | |
| 流動負債 | | |
| 支払手形及び営業未払金 | 45,502 | 66,963 |
| 短期借入金 | 113,000 | 87,000 |
| 1年内返済予定の長期借入金 | 200,084 | 320,862 |
| ノンリコース1年内返済予定長期借入金 | ※2、※6 69,335 | ※2、※6 60,927 |
| コマーシャル・ペーパー | 31,995 | - |
| 1年内償還予定の社債 | 80,000 | 60,000 |
| ノンリコース1年内償還予定社債 | ※2、※6 8,348 | ※2、※6 8,264 |
| 未払法人税等 | 28,988 | 26,518 |
| 預り金 | 146,690 | 61,172 |
| 賞与引当金 | 3,774 | 3,725 |
| その他 | 101,799 | 102,109 |
| 流動負債合計 | 829,517 | 797,543 |
| 固定負債 | | |
| 社債 | 330,000 | 380,000 |
| ノンリコース社債 | ※2、※6 41,324 | ※2、※6 36,060 |
| 長期借入金 | 1,550,318 | 1,735,356 |
| ノンリコース長期借入金 | ※2、※6 375,790 | ※2、※6 338,558 |
| 役員退職慰労引当金 | 181 | 197 |
| 退職給付に係る負債 | 5,092 | 5,433 |
| 預り敷金及び保証金 | 161,486 | 168,273 |
| 長期預り金 | 163,651 | 160,119 |
| その他 | 30,535 | 42,724 |
| 固定負債合計 | 2,658,379 | 2,866,722 |
| 負債合計 | 3,487,897 | 3,664,265 |
| 純資産の部 | | |
| 株主資本 | | |
| 資本金 | 122,805 | 122,805 |
| 資本剰余金 | 132,750 | 132,750 |
| 利益剰余金 | 423,599 | 494,275 |
| 自己株式 | △4,140 | △4,246 |
| 株主資本合計 | 675,014 | 745,584 |
| その他の包括利益累計額 | | |
| その他有価証券評価差額金 | 37,762 | 88,798 |
| 繰延ヘッジ損益 | △1,640 | △1,615 |
| 為替換算調整勘定 | △3,362 | △550 |
| 退職給付に係る調整累計額 | 173 | 244 |
| その他の包括利益累計額合計 | 32,933 | 86,877 |
| 少数株主持分 | 24,583 | 27,076 |
| 純資産合計 | 732,531 | 859,538 |
| 負債純資産合計 | 4,220,428 | 4,523,804 |

②【連結損益計算書及び連結包括利益計算書】

【連結損益計算書】

(単位：百万円)

| | 前連結会計年度 (自 平成25年 4月 1日 至 平成26年 3月 31日) | 当連結会計年度 (自 平成26年 4月 1日 至 平成27年 3月 31日) |
|---------------|--|--|
| 営業収益 | 780,273 | 806,835 |
| 営業原価 | 558,986 | 579,964 |
| 売上総利益 | 221,286 | 226,870 |
| 販売費及び一般管理費 | | |
| 広告宣伝費 | 13,702 | 15,040 |
| 従業員給料及び手当 | 27,579 | 25,523 |
| 賞与引当金繰入額 | 573 | 629 |
| 退職給付費用 | 111 | 73 |
| 役員退職慰労引当金繰入額 | 26 | 21 |
| 貸倒引当金繰入額 | 25 | 24 |
| その他 | 18,796 | 19,662 |
| 販売費及び一般管理費合計 | 60,815 | 60,976 |
| 営業利益 | 160,471 | 165,894 |
| 営業外収益 | | |
| 受取利息 | 59 | 197 |
| 受取配当金 | 4,569 | 5,062 |
| 為替差益 | 27 | 33 |
| その他 | 618 | 608 |
| 営業外収益合計 | 5,276 | 5,902 |
| 営業外費用 | | |
| 支払利息 | 26,896 | 26,226 |
| コマーシャル・ペーパー利息 | 74 | 20 |
| 賃貸事業匿名組合配当金 | 2,174 | 1,776 |
| その他 | 6,065 | 4,719 |
| 営業外費用合計 | 35,210 | 32,742 |
| 経常利益 | 130,536 | 139,055 |
| 特別利益 | | |
| 固定資産売却益 | ※1 19 | ※1 3 |
| 投資有価証券売却益 | 1,429 | - |
| 貸倒引当金戻入額 | 235 | - |
| その他 | 0 | - |
| 特別利益合計 | 1,684 | 3 |
| 特別損失 | | |
| 減損損失 | ※2 15,068 | ※2 3,810 |
| 固定資産売却損 | ※3 2 | ※3 3 |
| 固定資産除却損 | ※4 1,918 | ※4 3,105 |
| 投資有価証券評価損 | 96 | 30 |
| その他 | 13 | 1,443 |
| 特別損失合計 | 17,099 | 8,392 |

(単位：百万円)

| | 前連結会計年度 (自 平成25年 4月 1日 至 平成26年 3月31日) | 当連結会計年度 (自 平成26年 4月 1日 至 平成27年 3月31日) |
|----------------|---|---|
| 税金等調整前当期純利益 | 115,121 | 130,666 |
| 法人税、住民税及び事業税 | 45,125 | 44,784 |
| 法人税等調整額 | △2,521 | 2,661 |
| 法人税等合計 | 42,603 | 47,445 |
| 少数株主損益調整前当期純利益 | 72,517 | 83,220 |
| 少数株主利益 | 2,820 | 2,654 |
| 当期純利益 | 69,697 | 80,566 |

【連結包括利益計算書】

(単位：百万円)

| | 前連結会計年度 (自 平成25年 4月 1日 至 平成26年 3月 31日) | 当連結会計年度 (自 平成26年 4月 1日 至 平成27年 3月 31日) |
|----------------|--|--|
| 少数株主損益調整前当期純利益 | 72,517 | 83,220 |
| その他の包括利益 | | |
| その他有価証券評価差額金 | 17,796 | 51,056 |
| 繰延ヘッジ損益 | △262 | 10 |
| 為替換算調整勘定 | 4,219 | 3,497 |
| 退職給付に係る調整額 | - | 65 |
| その他の包括利益合計 | ※1 21,754 | ※1 54,629 |
| 包括利益 | 94,272 | 137,850 |
| (内訳) | | |
| 親会社株主に係る包括利益 | 90,604 | 134,510 |
| 少数株主に係る包括利益 | 3,668 | 3,339 |

③【連結株主資本等変動計算書】

前連結会計年度(自 平成25年4月1日 至 平成26年3月31日)

(単位：百万円)

| | 株主資本 | | | | |
|-------------------------|---------|---------|---------|--------|---------|
| | 資本金 | 資本剰余金 | 利益剰余金 | 自己株式 | 株主資本合計 |
| 当期首残高 | 122,805 | 132,748 | 363,384 | △3,779 | 615,158 |
| 会計方針の変更による 累積的影響額 | | | | | - |
| 会計方針の変更を反映し た当期首残高 | 122,805 | 132,748 | 363,384 | △3,779 | 615,158 |
| 当期変動額 | | | | | |
| 剰余金の配当 | | | △9,481 | | △9,481 |
| 当期純利益 | | | 69,697 | | 69,697 |
| 自己株式の取得 | | | | △362 | △362 |
| 自己株式の処分 | | 1 | | 1 | 2 |
| 株主資本以外の項目の 当期変動額（純額） | | | | | |
| 当期変動額合計 | - | 1 | 60,215 | △361 | 59,855 |
| 当期末残高 | 122,805 | 132,750 | 423,599 | △4,140 | 675,014 |

| | その他の包括利益累計額 | | | | | 少数株主持分 | 純資産合計 |
|-------------------------|----------------------|-------------|--------------|----------------------|-----------------------|--------|---------|
| | その他 有価証券 評価差額金 | 繰延ヘッジ 損益 | 為替換算 調整勘定 | 退職給付に 係る調整 累計額 | その他の 包括利益 累計額合計 | | |
| 当期首残高 | 19,980 | △1,392 | △6,735 | - | 11,852 | 21,853 | 648,865 |
| 会計方針の変更による 累積的影響額 | | | | | | | - |
| 会計方針の変更を反映し た当期首残高 | 19,980 | △1,392 | △6,735 | - | 11,852 | 21,853 | 648,865 |
| 当期変動額 | | | | | | | |
| 剰余金の配当 | | | | | | | △9,481 |
| 当期純利益 | | | | | | | 69,697 |
| 自己株式の取得 | | | | | | | △362 |
| 自己株式の処分 | | | | | | | 2 |
| 株主資本以外の項目の 当期変動額（純額） | 17,782 | △248 | 3,373 | 173 | 21,080 | 2,730 | 23,811 |
| 当期変動額合計 | 17,782 | △248 | 3,373 | 173 | 21,080 | 2,730 | 83,666 |
| 当期末残高 | 37,762 | △1,640 | △3,362 | 173 | 32,933 | 24,583 | 732,531 |

当連結会計年度(自 平成26年4月1日 至 平成27年3月31日)

(単位：百万円)

| | 株主資本 | | | | |
|-------------------------|---------|---------|---------|--------|---------|
| | 資本金 | 資本剰余金 | 利益剰余金 | 自己株式 | 株主資本合計 |
| 当期首残高 | 122,805 | 132,750 | 423,599 | △4,140 | 675,014 |
| 会計方針の変更による 累積的影響額 | | | △410 | | △410 |
| 会計方針の変更を反映し た当期首残高 | 122,805 | 132,750 | 423,189 | △4,140 | 674,604 |
| 当期変動額 | | | | | |
| 剰余金の配当 | | | △9,480 | | △9,480 |
| 当期純利益 | | | 80,566 | | 80,566 |
| 自己株式の取得 | | | | △106 | △106 |
| 自己株式の処分 | | | | | - |
| 株主資本以外の項目の 当期変動額（純額） | | | | | |
| 当期変動額合計 | - | - | 71,086 | △106 | 70,980 |
| 当期末残高 | 122,805 | 132,750 | 494,275 | △4,246 | 745,584 |

| | その他の包括利益累計額 | | | | | 少数株主持分 | 純資産合計 |
|-------------------------|----------------------|-------------|--------------|----------------------|-----------------------|--------|---------|
| | その他 有価証券 評価差額金 | 繰延ヘッジ 損益 | 為替換算 調整勘定 | 退職給付に 係る調整 累計額 | その他の 包括利益 累計額合計 | | |
| 当期首残高 | 37,762 | △1,640 | △3,362 | 173 | 32,933 | 24,583 | 732,531 |
| 会計方針の変更による 累積的影響額 | | | | | | | △410 |
| 会計方針の変更を反映し た当期首残高 | 37,762 | △1,640 | △3,362 | 173 | 32,933 | 24,583 | 732,121 |
| 当期変動額 | | | | | | | |
| 剰余金の配当 | | | | | | | △9,480 |
| 当期純利益 | | | | | | | 80,566 |
| 自己株式の取得 | | | | | | | △106 |
| 自己株式の処分 | | | | | | | - |
| 株主資本以外の項目の 当期変動額（純額） | 51,035 | 25 | 2,811 | 70 | 53,944 | 2,492 | 56,436 |
| 当期変動額合計 | 51,035 | 25 | 2,811 | 70 | 53,944 | 2,492 | 127,417 |
| 当期末残高 | 88,798 | △1,615 | △550 | 244 | 86,877 | 27,076 | 859,538 |

④【連結キャッシュ・フロー計算書】

(単位：百万円)

| | 前連結会計年度 (自 平成25年4月1日 至 平成26年3月31日) | 当連結会計年度 (自 平成26年4月1日 至 平成27年3月31日) |
|-------------------------|--|--|
| 営業活動によるキャッシュ・フロー | | |
| 税金等調整前当期純利益 | 115,121 | 130,666 |
| 減価償却費 | 35,311 | 33,519 |
| 減損損失 | 15,068 | 3,810 |
| 貸倒引当金の増減額 (△は減少) | △3,006 | △582 |
| 退職給付に係る負債の増減額 (△は減少) | △154 | △211 |
| 固定資産売却損益 (△は益) | △16 | △0 |
| 固定資産除却損 | 1,918 | 3,105 |
| 投資有価証券売却損益 (△は益) | △1,429 | - |
| 投資有価証券評価損益 (△は益) | 96 | 30 |
| 受取利息及び受取配当金 | △4,629 | △5,260 |
| 支払利息 | ※2 26,971 | ※2 26,246 |
| 売上債権の増減額 (△は増加) | △529 | △8,740 |
| たな卸資産の増減額 (△は増加) | △24,291 | △88,915 |
| 仕入債務の増減額 (△は減少) | 6,671 | 21,445 |
| 前受金の増減額 (△は減少) | 4,260 | △3,506 |
| その他 | 7,548 | △7,724 |
| 小計 | 178,910 | 103,880 |
| 利息及び配当金の受取額 | 4,629 | 5,260 |
| 利息の支払額 | △28,205 | △26,747 |
| 法人税等の支払額 | △38,340 | △47,326 |
| 営業活動によるキャッシュ・フロー | 116,993 | 35,067 |
| 投資活動によるキャッシュ・フロー | | |
| 有形固定資産の取得による支出 | △181,471 | △149,517 |
| 有形固定資産の売却による収入 | 108 | 141 |
| 投資有価証券の取得による支出 | △26,813 | △22,334 |
| 投資有価証券の売却及び償還による収入 | 3,857 | 14,323 |
| 敷金及び保証金の差入による支出 | △1,296 | △1,088 |
| 敷金及び保証金の回収による収入 | 14,813 | 5,690 |
| 預り敷金及び保証金の返還による支出 | △13,992 | △11,634 |
| 預り敷金及び保証金の受入による収入 | 15,395 | 18,415 |
| 共同投資事業出資預託金の受入による収入 | 2,381 | 1,994 |
| 共同投資事業出資預託金の返還による支出 | △105,666 | △74,876 |
| その他 | △2,765 | △2,031 |
| 投資活動によるキャッシュ・フロー | △295,449 | △220,917 |

(単位：百万円)

| | 前連結会計年度 (自 平成25年4月1日 至 平成26年3月31日) | 当連結会計年度 (自 平成26年4月1日 至 平成27年3月31日) |
|------------------------------------|--|--|
| 財務活動によるキャッシュ・フロー | | |
| 短期借入金の純増減額 (△は減少) | △24,500 | △25,900 |
| コマーシャル・ペーパーの増減額 (△は減少) | △28,000 | △32,000 |
| 社債の発行による収入 | 140,000 | 110,000 |
| 社債の償還による支出 | △70,000 | △80,000 |
| ノンリコース社債の発行による収入 | 8,000 | 3,000 |
| ノンリコース社債の償還による支出 | △8,848 | △8,348 |
| 長期借入れによる収入 | 354,500 | 505,800 |
| 長期借入金の返済による支出 | △213,392 | △200,084 |
| ノンリコース長期借入金による収入 | 67,900 | 23,800 |
| ノンリコース長期借入金の返済による支出 | △76,190 | △69,440 |
| 自己株式の純増減額 (△は増加) | △360 | △106 |
| 配当金の支払額 | △9,482 | △9,480 |
| 少数株主への配当金の支払額 | △843 | △842 |
| 契約済未引渡住宅分譲代金受領権売却による預り金の純増減 (△は減少) | △7,829 | △2,776 |
| その他 | △33,499 | △25,806 |
| 財務活動によるキャッシュ・フロー | 97,454 | 187,814 |
| 現金及び現金同等物に係る換算差額 | 2,492 | 2,076 |
| 現金及び現金同等物の増減額 (△は減少) | △78,508 | 4,041 |
| 現金及び現金同等物の期首残高 | 224,732 | 146,223 |
| 現金及び現金同等物の期末残高 | ※1 146,223 | ※1 150,264 |

【注記事項】

(連結財務諸表作成のための基本となる重要な事項)

1 連結の範囲に関する事項

(1) 連結子会社

連結子会社は51社であります。

主要な連結子会社名は、「第1 企業の概況 4 関係会社の状況」に記載しているため、省略しております。

(2) 非連結子会社

いずみ保険サービス㈱ほかの非連結子会社は、いずれも小規模であり、合計の総資産、売上高、当期純損益(持分に見合う額)および利益剰余金(持分に見合う額)等は、いずれも連結財務諸表に重要な影響を及ぼしていないため連結の範囲から除外しております。

2 持分法の適用に関する事項

(1) 持分法を適用した関係会社はありません。

(2) いずみ保険サービス㈱ほかの非連結子会社および新宿エヌ・エスビル㈱ほかの関係会社は、それぞれ当期純損益および利益剰余金等に及ぼす影響が軽微であり、かつ、全体としても重要性がないため、持分法の適用から除外しております。

3 連結子会社の事業年度等に関する事項

連結子会社のうち特定目的会社15社他10社の決算日は12月末日、特定目的会社8社の決算日は1月末日であります。連結財務諸表の作成にあたっては、当該子会社の決算日時点の財務諸表を使用し、連結決算日との間に生じた重要な取引については、連結上必要な調整を行っております。また、連結子会社のうち特定目的会社1社の決算日は8月末日、2匿名組合の決算日は9月末日であるため、3月末日現在で実施した仮決算に基づく財務諸表により連結しております。

なお、他の連結子会社の決算日はいずれも連結決算日と一致しております。

4 会計処理基準に関する事項

(1) 重要な資産の評価基準及び評価方法

① 有価証券

(イ) 満期保有目的の債券

償却原価法(定額法)によっております。

(ロ) その他有価証券

(a) 時価のあるもの

決算日の市場価格等に基づく時価法(評価差額は全部純資産直入法により処理し、売却原価は移動平均法により算定しております。)によっております。

(b) 時価のないもの

投資有価証券のうち優先出資証券については個別法に基づく原価法、金融商品取引法第2条第2項により有価証券とみなされるもの(匿名組合出資等)については、組合契約に規定される決算報告日に応じて入手可能な最近の決算書を基礎とし、持分相当額を純額で取り込む方法によっております。その他は移動平均法による原価法によっております。

② デリバティブ

時価法によっております。

③ たな卸資産

主として個別法に基づく原価法(収益性の低下による簿価切下げの方法)によっております。

(2) 重要な減価償却資産の減価償却の方法

① 有形固定資産（リース資産を除く）

連結財務諸表提出会社および国内連結子会社は、建物（その付属設備を除く）は定額法、その他は定率法を採用しております。ただし、一部国内連結子会社は平成10年4月1日以後取得建物に限り定額法、その他は定率法を採用しております。

なお、耐用年数および残存価額については、法人税法の規定と同一の方法に基づいております。

また、在外連結子会社は、当該国の会計基準に基づき、定額法を採用しております。

② 無形固定資産（リース資産を除く）

ソフトウェア(自社利用分)については、社内における見込利用可能期間(5年)による定額法を採用しております。

③ リース資産

所有権移転外ファイナンス・リース取引に係るリース資産は、リース期間を耐用年数とし残存価額を零とする定額法によっております。

ただし、リース取引開始日が平成20年3月31日以前の所有権移転外ファイナンス・リース取引については、通常の賃貸借取引に係る方法に準じた会計処理を引き続き採用しております。

④ 投資その他の資産

長期前払費用（「その他」に含む。）については、均等償却によっております。なお、償却期間については、法人税法の規定と同一の方法に基づいております。

(3) 重要な引当金の計上基準

① 貸倒引当金

営業未収入金等の回収事故に対処して、一般債権については貸倒実績率法により、貸倒懸念債権等特定の債権については、個別に回収可能性を勘案し、回収不能見込額を計上しております。

② 賞与引当金

従業員に対する賞与の支給に対処して、将来の支給見込額のうち当連結会計年度の負担額を計上しております。

③ 役員退職慰労引当金

国内連結子会社1社は、役員の退任に伴う退職慰労金の支払に対処して内規に基づく期末要支払額を計上しております。

(4) 退職給付に係る会計処理の方法

① 退職給付見込額の期間帰属方法

退職給付債務の算定にあたり、退職給付見込額を当連結会計年度末までの期間に帰属させる方法については、期間定額基準によっております。

② 数理計算上の差異及び過去勤務費用の費用処理方法

過去勤務費用は発生した連結会計年度に一括費用処理しております。また、数理計算上の差異は、当連結会計年度の発生額を翌連結会計年度に一括費用処理する方法によっております。

③ 小規模企業等における簡便法の採用

一部の連結子会社は、退職給付に係る負債及び退職給付費用の計算に、退職給付に係る期末自己都合要支給額を退職給付債務とする方法を用いた簡便法を適用しております。

(5) 重要な収益及び費用の計上基準

完成工事高及び完成工事原価の計上基準

当連結会計年度末までの進捗部分について成果の確実性が認められる工事については工事進行基準（工事の進捗率の見積りは原価比例法）を、その他の工事については、工事完成基準を適用しております。

(6) 重要なヘッジ会計の方法

① ヘッジ会計の方法

原則として繰延ヘッジ処理によっております。ただし、特例処理の要件を満たしている金利スワップについては特例処理を採用しております。また、一体処理（特例処理・振当処理）の要件を満たす金利通貨スワップについては、一体処理を採用しております。

② ヘッジ手段とヘッジ対象

| ヘッジ手段 | ヘッジ対象 |
|----------|----------|
| 為替予約 | 外貨建予定取引 |
| 金利スワップ | 借入金および社債 |
| 金利通貨スワップ | 外貨建借入金 |

③ ヘッジ方針

社内規程等に基づき、金利上昇リスクおよび為替変動リスクの緩和を目的として行う方針であります。

④ ヘッジの有効性評価の方法

ヘッジの開始時から有効性判定時点までの期間において、ヘッジ対象のキャッシュ・フロー変動の累計とヘッジ手段のキャッシュ・フロー変動の累計とを比較し、両者の変動額等の比率を基礎として判定しております。ただし、特例処理によっている金利スワップおよび一体処理によっている金利通貨スワップについては、有効性の評価を省略しております。また、為替予約についてはヘッジ対象の予定取引に関する重要な条件が同一であるため、有効性の評価を省略しております。

(7) のれんの償却方法及び償却期間

金額が僅少なれんについては、一括償却処理を採用しております。

(8) 連結キャッシュ・フロー計算書における資金の範囲

連結キャッシュ・フロー計算書における資金（現金及び現金同等物）は、手許現金、随時引き出し可能な預金および容易に換金可能であり、かつ、価値の変動について僅少なリスクしか負わない取得日から3ヶ月以内に償還期限の到来する短期投資からなっております。

(9) その他連結財務諸表作成のための重要な事項

消費税等の会計処理

消費税および地方消費税の会計処理は税抜処理によっており、資産に係る控除対象外消費税等は長期前払費用（投資その他の資産「その他」に含む）に計上し、5年間で均等償却を行っております。

(会計方針の変更)

退職給付に関する会計基準等の適用

「退職給付に関する会計基準」（企業会計基準第26号 平成24年5月17日。以下「退職給付会計基準」という。）及び「退職給付に関する会計基準の適用指針」（企業会計基準適用指針第25号 平成27年3月26日。以下「退職給付適用指針」という。）を、退職給付会計基準第35項本文及び退職給付適用指針第67項本文に掲げられた定めについて当連結会計年度より適用し、退職給付債務及び勤務費用の計算方法を見直し、割引率の決定方法を割引率決定の基礎となる債券の期間について従業員の平均残存勤務期間に近似した年数とする方法から、退職給付の支払見込期間及び支払見込期間ごとの金額を反映した単一の加重平均割引率を使用する方法へ変更いたしました。

退職給付会計基準等の適用については、退職給付会計基準第37項に定める経過的な取扱いに従って、当連結会計年度の期首において、退職給付債務及び勤務費用の計算方法の変更に伴う影響額を利益剰余金に加減しております。

この結果、当連結会計年度の期首の退職給付に係る負債が637百万円増加し、利益剰余金が410百万円減少しております。また、当連結会計年度の営業利益、経常利益及び税金等調整前当期純利益はそれぞれ10百万円減少しております。

なお、1株当たり情報に与える影響は軽微であります。

(未適用の会計基準等)

(企業結合に関する会計基準等)

- ・「企業結合に関する会計基準」(企業会計基準第21号 平成25年9月13日)
- ・「連結財務諸表に関する会計基準」(企業会計基準第22号 平成25年9月13日)
- ・「事業分離等に関する会計基準」(企業会計基準第7号 平成25年9月13日)
- ・「1株当たり当期純利益に関する会計基準」(企業会計基準第2号 平成25年9月13日)
- ・「企業結合会計基準及び事業分離等会計基準に関する適用指針」(企業会計基準適用指針第10号 平成25年9月13日)
- ・「1株当たり当期純利益に関する会計基準の適用指針」(企業会計基準適用指針第4号 平成25年9月13日)

(1)概要

本会計基準等は、①子会社株式の追加取得等において支配が継続している場合の子会社に対する親会社の持分変動の取扱い、②取得関連費用の取扱い、③当期純利益の表示及び少数株主持分から非支配株主持分への変更、④暫定的な会計処理の取扱いを中心に改正されたものであります。

(2)適用予定日

平成28年3月期の期首より適用予定であります。なお、暫定的な会計処理の取扱いについては、平成28年3月期の期首以後実施される企業結合から適用予定であります。

(3)当該会計基準等の適用による影響

影響額は、当連結財務諸表の作成時において評価中であります。

(連結貸借対照表関係)

※1 非連結子会社および関連会社に対するものは次の通りであります。

| | 前連結会計年度 (平成26年3月31日) | 当連結会計年度 (平成27年3月31日) |
|-----------|-------------------------|-------------------------|
| その他(流動資産) | 750百万円 | 750百万円 |
| 投資有価証券 | 55,922 " | 56,233 " |
| | 56,672百万円 | 56,983百万円 |

※2 担保資産及び担保付債務

担保に供している資産は次のとおりであります。

| | 前連結会計年度 (平成26年3月31日) | 当連結会計年度 (平成27年3月31日) |
|-------------|-------------------------|-------------------------|
| 現金及び預金 | 1,990百万円 | 1,832百万円 |
| 建物及び構築物 | 157,519 " | 149,004 " |
| 土地 | 446,113 " | 446,113 " |
| 建設仮勘定 | 15 " | 17 " |
| その他(有形固定資産) | 850 " | 653 " |
| 計 | 606,488百万円 | 597,620百万円 |

対応債務は次のとおりであります。

| | 前連結会計年度 (平成26年3月31日) | 当連結会計年度 (平成27年3月31日) |
|--------------------|-------------------------|-------------------------|
| ノンリコース1年内返済予定長期借入金 | 69,335百万円 | 60,927百万円 |
| ノンリコース1年内償還予定社債 | 8,348 " | 8,264 " |
| ノンリコース社債 | 41,324 " | 36,060 " |
| ノンリコース長期借入金 | 375,790 " | 338,558 " |
| 計 | 494,797百万円 | 443,809百万円 |

※3 投資有価証券には、以下のものが含まれております。

| | 前連結会計年度 (平成26年3月31日) | 当連結会計年度 (平成27年3月31日) |
|----------|-------------------------|-------------------------|
| 貸付投資有価証券 | 96,139百万円 | 81,108百万円 |

※4 所有目的の見直しを行った結果、その実態に合わせるために、以下の金額を振り替えております。

| | 前連結会計年度 (平成26年3月31日) | 当連結会計年度 (平成27年3月31日) |
|------------------|-------------------------|-------------------------|
| 有形固定資産から仕掛販売用不動産 | 10,162百万円 | 6,383百万円 |
| 有形固定資産から販売用不動産 | — | 2,489 " |
| 仕掛販売用不動産から有形固定資産 | — | 19,736 " |

※5 その他のたな卸資産の内訳は、次のとおりであります。

| | 前連結会計年度 (平成26年3月31日) | 当連結会計年度 (平成27年3月31日) |
|---------|-------------------------|-------------------------|
| 未成業務支出金 | 1,574百万円 | 1,859百万円 |
| 商品 | 101 " | 84 " |
| 貯蔵品 | 83 " | 71 " |
| 計 | 1,759百万円 | 2,015百万円 |

※6 ノンリコース債務に対応する資産は次のとおりであります。

| | 前連結会計年度 (平成26年3月31日) | 当連結会計年度 (平成27年3月31日) |
|-------------|-------------------------|-------------------------|
| 現金及び預金 | 16,274百万円 | 16,761百万円 |
| 建物及び構築物 | 157,519 " | 149,004 " |
| 土地 | 446,113 " | 446,113 " |
| 建設仮勘定 | 15 " | 17 " |
| その他(有形固定資産) | 850 " | 653 " |
| 計 | 620,772百万円 | 612,548百万円 |

なお、上記資産には、※2「担保資産」に記載の金額の一部が含まれております。

7 保証債務の内容および金額は、次のとおりであります。

| | 前連結会計年度 (平成26年3月31日) | 当連結会計年度 (平成27年3月31日) |
|----------------------|-------------------------|-------------------------|
| 一般顧客 (注1) | 2,669百万円 | 1,933百万円 |
| ローン利用者 (注2) | 0 " | 117 " |
| 分譲マンション共同事業者 (注3) | 64 " | 24 " |
| 計 | 2,734百万円 | 2,074百万円 |

(注1) 一般顧客に対する保証は、マンション、戸建等の売却者及び購入者の建物の瑕疵に対するものであります。

(注2) ローン利用者に対する保証は、住宅ローン利用者の金融機関からの借入金に対するものであります。

(注3) 分譲マンション共同事業者に対する保証は、手付金等保証委託契約により共同事業者が保証機関に対して負担する求償債務に対するものであります。

(連結損益計算書関係)

※1 前連結会計年度 (自 平成25年4月1日 至 平成26年3月31日)

「固定資産売却益」の主なものは、一体として利用されている土地及び建物の一部売却によるものであります。

当連結会計年度 (自 平成26年4月1日 至 平成27年3月31日)

「固定資産売却益」の主なものは、一体として利用されている土地及び建物の一部売却によるものであります。

※2 当社グループは以下の資産について「減損損失」を計上しました。

前連結会計年度 (自 平成25年4月1日 至 平成26年3月31日)

| 主な用途 | 種類 | 場所 | 物件数 |
|-------|----|------|-----|
| 開発用土地 | 土地 | 東京都他 | 4 |
| 賃貸資産 | 土地 | 東京都 | 2 |

グループ化は、社宅等については共用資産とし、その他については主として個別の物件毎といたしました。

その結果、所有目的を賃貸から販売に変更した等の理由により、上記資産について、帳簿価額を回収可能価額まで減額し、当該減少額を減損損失 (15,068百万円) として特別損失に計上いたしました。その内訳は土地15,068百万円であります。

なお、上記資産の回収可能価額は正味売却価額により測定しており、正味売却価額は収益還元価額または取引事例等を勘案して算定しております。

当連結会計年度 (自 平成26年4月1日 至 平成27年3月31日)

| 主な用途 | 種類 | 場所 | 物件数 |
|-------|----|-----|-----|
| 開発用土地 | 土地 | 茨城県 | 1 |
| 賃貸資産 | 土地 | 東京都 | 1 |

グループ化は、社宅等については共用資産とし、その他については主として個別の物件毎といたしました。

その結果、所有目的を賃貸から販売に変更した等の理由により、上記資産について、帳簿価額を回収可能価額まで減額し、当該減少額を減損損失 (3,810百万円) として特別損失に計上いたしました。その内訳は土地3,810百万円であります。

なお、上記資産の回収可能価額は正味売却価額により測定しており、正味売却価額は収益還元価額または取引事例等を勘案して算定しております。

※3 前連結会計年度 (自 平成25年4月1日 至 平成26年3月31日)

「固定資産売却損」の主なものは、工具、器具及び備品 (有形固定資産「その他」に含む) の売却によるものであります。

当連結会計年度 (自 平成26年4月1日 至 平成27年3月31日)

「固定資産売却損」の主なものは、工具、器具及び備品 (有形固定資産「その他」に含む) の売却によるものであります。

※4 前連結会計年度 (自 平成25年4月1日 至 平成26年3月31日)

「固定資産除却損」の主なものは、建物及び構築物の除却によるものであります。

当連結会計年度 (自 平成26年4月1日 至 平成27年3月31日)

「固定資産除却損」の主なものは、建物及び構築物の除却によるものであります。

(連結包括利益計算書関係)

※1 その他の包括利益に係る組替調整額及び税効果額

| | 前連結会計年度 (自 平成25年4月1日 至 平成26年3月31日) | 当連結会計年度 (自 平成26年4月1日 至 平成27年3月31日) |
|--------------|--|--|
| その他有価証券評価差額金 | | |
| 当期発生額 | 28,993百万円 | 72,459百万円 |
| 組替調整額 | △1,335 " | 144 " |
| 税効果調整前 | 27,658百万円 | 72,603百万円 |
| 税効果額 | △9,861 " | △21,547 " |
| その他有価証券評価差額金 | 17,796百万円 | 51,056百万円 |
| 繰延ヘッジ損益 | | |
| 当期発生額 | △1,282百万円 | △692百万円 |
| 組替調整額 | 880 " | 832 " |
| 税効果調整前 | △402百万円 | 139百万円 |
| 税効果額 | 140 " | △128 " |
| 繰延ヘッジ損益 | △262百万円 | 10百万円 |
| 為替換算調整勘定 | | |
| 当期発生額 | 4,219百万円 | 3,497百万円 |
| 退職給付に係る調整額 | | |
| 当期発生額 | — | 354百万円 |
| 組替調整額 | — | △271 " |
| 税効果調整前 | — | 83百万円 |
| 税効果額 | — | △17 " |
| 退職給付に係る調整額 | — | 65百万円 |
| その他の包括利益合計 | 21,754百万円 | 54,629百万円 |

(連結株主資本等変動計算書関係)

前連結会計年度(自 平成25年4月1日 至 平成26年3月31日)

1 発行済株式に関する事項

| 株式の種類 | 当連結会計年度期首 | 増加 | 減少 | 当連結会計年度末 |
|----------|-----------|----|----|----------|
| 普通株式(千株) | 476,085 | — | — | 476,085 |

2 自己株式に関する事項

| 株式の種類 | 当連結会計年度期首 | 増加 | 減少 | 当連結会計年度末 |
|----------|-----------|----|----|----------|
| 普通株式(千株) | 1,982 | 78 | 0 | 2,060 |

(注1) 普通株式の自己株式の株式数の増加78千株は、単元未満株式の買取りによる増加です。

(注2) 普通株式の自己株式の株式数の減少0千株は、単元未満株式の売却による減少です。

3 新株予約権等に関する事項

該当事項はありません。

4 配当に関する事項

(1) 配当金支払額

| 決議 | 株式の種類 | 配当金の総額 (百万円) | 1株当たり配当額 (円) | 基準日 | 効力発生日 |
|----------------------|-------|-----------------|-----------------|------------|------------|
| 平成25年6月27日 定時株主総会 | 普通株式 | 4,741 | 10 | 平成25年3月31日 | 平成25年6月28日 |
| 平成25年11月6日 取締役会 | 普通株式 | 4,740 | 10 | 平成25年9月30日 | 平成25年12月4日 |

(2) 基準日が当連結会計年度に属する配当のうち、配当の効力発生日が翌連結会計年度となるもの

| 決議 | 株式の種類 | 配当の原資 | 配当金の総額 (百万円) | 1株当たり 配当額(円) | 基準日 | 効力発生日 |
|----------------------|-------|-------|-----------------|-----------------|------------|------------|
| 平成26年6月27日 定時株主総会 | 普通株式 | 利益剰余金 | 4,740 | 10 | 平成26年3月31日 | 平成26年6月30日 |

当連結会計年度(自 平成26年4月1日 至 平成27年3月31日)

1 発行済株式に関する事項

| 株式の種類 | 当連結会計年度期首 | 増加 | 減少 | 当連結会計年度末 |
|----------|-----------|----|----|----------|
| 普通株式(千株) | 476,085 | — | — | 476,085 |

2 自己株式に関する事項

| 株式の種類 | 当連結会計年度期首 | 増加 | 減少 | 当連結会計年度末 |
|----------|-----------|----|----|----------|
| 普通株式(千株) | 2,060 | 25 | — | 2,085 |

(注1) 普通株式の自己株式の株式数の増加 25千株は、単元未満株式の買取りによる増加です。

3 新株予約権等に関する事項

該当事項はありません。

4 配当に関する事項

(1) 配当金支払額

| 決議 | 株式の種類 | 配当金の総額 (百万円) | 1株当たり配当額 (円) | 基準日 | 効力発生日 |
|----------------------|-------|-----------------|-----------------|------------|------------|
| 平成26年6月27日 定時株主総会 | 普通株式 | 4,740 | 10 | 平成26年3月31日 | 平成26年6月30日 |
| 平成26年11月11日 取締役会 | 普通株式 | 4,740 | 10 | 平成26年9月30日 | 平成26年12月4日 |

(2) 基準日が当連結会計年度に属する配当のうち、配当の効力発生日が翌連結会計年度となるもの

| 決議 | 株式の種類 | 配当の原資 | 配当金の総額 (百万円) | 1株当たり 配当額(円) | 基準日 | 効力発生日 |
|----------------------|-------|-------|-----------------|-----------------|------------|------------|
| 平成27年6月26日 定時株主総会 | 普通株式 | 利益剰余金 | 5,214 | 11 | 平成27年3月31日 | 平成27年6月29日 |

(連結キャッシュ・フロー計算書関係)

※1 現金及び現金同等物の期末残高と連結貸借対照表に掲記されている科目との関係

| | 前連結会計年度 (自 平成25年4月1日 至 平成26年3月31日) | 当連結会計年度 (自 平成26年4月1日 至 平成27年3月31日) |
|----------------|--|--|
| 現金及び預金勘定 | 147,266百万円 | 151,367百万円 |
| 使途制限付信託預金 | △993 " | △982 " |
| 預金期間が3ヵ月超の定期預金 | △50 " | △120 " |
| 現金及び現金同等物 | 146,223百万円 | 150,264百万円 |

※2 営業活動によるキャッシュ・フローの支払利息には、コマーシャル・ペーパー利息が含まれております。

(リース取引関係)

オペレーティング・リース取引

(借手側)

オペレーティング・リース取引のうち解約不能のものに係る未経過リース料

| | 前連結会計年度 (平成26年3月31日) | 当連結会計年度 (平成27年3月31日) |
|-----|-------------------------|-------------------------|
| 1年内 | 941百万円 | 995百万円 |
| 1年超 | 17,736 " | 17,448 " |
| 合計 | 18,678百万円 | 18,443百万円 |

(貸手側)

オペレーティング・リース取引のうち解約不能のものに係る未経過リース料

| | 前連結会計年度 (平成26年3月31日) | 当連結会計年度 (平成27年3月31日) |
|-----|-------------------------|-------------------------|
| 1年内 | 52,023百万円 | 58,934百万円 |
| 1年超 | 91,613 " | 90,225 " |
| 合計 | 143,637百万円 | 149,159百万円 |

(金融商品関係)

1 金融商品の状況に関する事項

(1) 金融商品に対する取組方針

当社グループは、資金運用については短期的な預金等に限定し、また、資金調達については銀行借入、社債やコマーシャル・ペーパーの発行によって行う方針であります。デリバティブについては、金利スワップは調達した資金の範囲内、為替予約および通貨スワップは当該外貨建取引の範囲内で利用しており、投機目的のデリバティブ取引は行わない方針であります。

(2) 金融商品の内容及びそのリスク並びにリスク管理体制

営業債権である受取手形及び営業未収入金は、顧客の信用リスクに晒されておりますが、主に預り敷金を收受することによりリスクを回避しております。

投資有価証券は、業務上の関係を有する株式等であり、市場価格の変動リスクに晒されておりますが、定期的に時価や発行体（取引先企業）の財務状況等を把握し、取引先企業との関係を勘案して保有状況を継続的に見直しております。

敷金及び保証金は、主に賃借物件に係る預託であり、取引先企業等の信用リスクに晒されております。

営業債務である支払手形及び営業未払金は、ほとんど1年以内の支払期日であります。

借入金、社債、コマーシャル・ペーパーおよび預り金の一部のうち変動金利であるものは金利の変動リスクに晒されておりますが、その一部についてはデリバティブ取引（金利スワップ取引）を利用してヘッジしております。

デリバティブ取引は、資金調達に伴う利息について、金利スワップを行っているほか、外貨建取引について為替予約および通貨スワップを付しております。金利スワップには金利水準の変動、為替予約および通貨スワップには為替相場の変動によるリスクがあります。また、当社グループの取引の相手方はいずれも信用度の高い金融機関であり、相手方の契約不履行によるリスクは想定しておりません。デリバティブ取引の執行は、財務担当役員を座長とする会議の決定に基づき財務課が行っており、取引の状況について財務担当役員へ定期的に報告する体制となっております。

(3) 金融商品の時価等に関する事項についての補足説明

金融商品の時価には、市場価格に基づく価額のほか、市場価格がない場合には合理的に算定された価額が含まれております。当該価額の算定においては変動要因を織り込んでいるため、異なる前提条件等を採用することにより、当該価額が変動することもあります。

また、(デリバティブ取引関係)注記におけるデリバティブ取引に関する契約額等については、その金額自体がデリバティブ取引に係る市場リスクを示すものではありません。

2 金融商品の時価等に関する事項

連結貸借対照表計上額、時価およびこれらの差額については、次のとおりであります。なお、時価を把握することが極めて困難と認められるものは、次表には含めておりません(注)2参照)。

| 前連結会計年度(平成26年3月31日) | | (単位:百万円) | |
|--|------------|-----------|--------|
| | 連結貸借対照表計上額 | 時価 | 差額 |
| (1) 現金及び預金 | 147,266 | 147,266 | — |
| (2) 受取手形及び営業未収入金 | 18,813 | 18,813 | — |
| (3) 投資有価証券 | | | |
| その他有価証券 | 210,902 | 210,902 | — |
| (4) 敷金及び保証金 | | | |
| 満期保有目的の債券 | 1,298 | 1,300 | 1 |
| その他有価証券 | 952 | 952 | — |
| 資産計 | 379,234 | 379,235 | 1 |
| (1) 支払手形及び営業未払金 | 45,502 | 45,502 | — |
| (2) 短期借入金 | 113,000 | 113,000 | — |
| (3) 1年内返済予定の長期借入金 および長期借入金 | 1,750,403 | 1,754,849 | 4,446 |
| (4) コマーシャル・ペーパー | 31,995 | 31,995 | — |
| (5) 1年内償還予定の社債および社債 | 410,000 | 413,736 | 3,736 |
| (6) ノンリコース1年内返済予定長期借入金 およびノンリコース長期借入金 | 445,125 | 449,186 | 4,061 |
| (7) ノンリコース1年内償還予定社債 およびノンリコース社債 | 49,672 | 50,217 | 545 |
| (8) 預り金(*1) | 10,000 | 10,000 | — |
| (9) 長期預り金(*1) | 66,000 | 66,000 | — |
| 負債計 | 2,921,697 | 2,934,486 | 12,789 |
| デリバティブ取引(*2) | | | |
| ①ヘッジ会計が適用されていないもの | — | — | — |
| ②ヘッジ会計が適用されているもの | (2,529) | (2,529) | — |
| デリバティブ取引計 | (2,529) | (2,529) | — |

(*1)金融負債の範囲に含まれる部分を開示しております。

(*2)デリバティブ取引によって生じた正味の債権・債務は純額で表示しており、合計で正味の債務となる項目については、()で示しております。

当連結会計年度(平成27年3月31日)

(単位:百万円)

| | 連結貸借対照表 計上額 | 時価 | 差額 |
|--|------------------|------------------|---------------|
| (1) 現金及び預金 | 151,367 | 151,367 | — |
| (2) 受取手形及び営業未収入金 | 27,597 | 27,597 | — |
| (3) 投資有価証券 | | | |
| 其他有価証券 | 308,122 | 308,122 | — |
| (4) 敷金及び保証金 | | | |
| 満期保有目的の債券 | 1,304 | 1,307 | 2 |
| 其他有価証券 | 1,064 | 1,064 | — |
| 資産計 | 489,456 | 489,459 | 2 |
| (1) 支払手形及び営業未払金 | 66,963 | 66,963 | — |
| (2) 短期借入金 | 87,000 | 87,000 | — |
| (3) 1年内返済予定の長期借入金 および長期借入金 | 2,056,218 | 2,061,698 | 5,479 |
| (4) 1年内償還予定の社債および社債 | 440,000 | 444,245 | 4,245 |
| (5) ノンリコース1年内返済予定長期借入金 およびノンリコース長期借入金 | 399,485 | 404,871 | 5,386 |
| (6) ノンリコース1年内償還予定社債 およびノンリコース社債 | 44,324 | 44,868 | 544 |
| (7) 長期預り金(*1) | 66,000 | 66,000 | — |
| 負債計 | 3,159,990 | 3,175,647 | 15,656 |
| デリバティブ取引(*2) | | | |
| ①ヘッジ会計が適用されていないもの | — | — | — |
| ②ヘッジ会計が適用されているもの | (2,390) | (2,390) | — |
| デリバティブ取引計 | (2,390) | (2,390) | — |

(*1)金融負債の範囲に含まれる部分を開示しております。

(*2)デリバティブ取引によって生じた正味の債権・債務は純額で表示しており、合計で正味の債務となる項目については、()で示しております。

(注)1 金融商品の時価の算定方法並びに有価証券およびデリバティブ取引に関する事項

資産

(1) 現金及び預金

これらは短期間で決済されるため、時価は帳簿価額と近似していることから、当該帳簿価額によっております。

(2) 受取手形及び営業未収入金

相手先の信用状態が契約後大きく異なっていない限り、回収期間等から時価は帳簿価額と近似していることから、当該帳簿価額によっております。また、貸倒懸念債権等特定の債権については、個別に回収可能性を勘案し、回収見込額に基づいて貸倒見積高を算定しているため、時価は連結決算日における貸借対照表価額から現在の貸倒見積高を控除した金額に近似しており、当該価額をもって時価としております。

(3) 投資有価証券

投資有価証券の時価については、上場株式は取引所の価格によっております。債券のうち変動金利によるものは、短期間で市場金利を反映し、時価は帳簿価額と近似していることから、当該帳簿価額によっております。固定金利によるものは、満期までの期間および信用リスクを加味した利率により割り引いた現在価値によっております。また、保有目的ごとの有価証券に関する注記事項は(有価証券関係)の注記を参照下さい。

(4) 敷金及び保証金

これらの時価については、取引先金融機関から提示された価格等によっております。また、保有目的ごとの有価証券に関する注記事項は(有価証券関係)の注記を参照下さい。

負債

(1) 支払手形及び営業未払金、(2) 短期借入金

これらは短期間で決済されるため、時価は帳簿価額と近似していることから、当該帳簿価額によっております。

(3) 1年内返済予定の長期借入金および長期借入金

借入金の時価については、変動金利によるものは、短期間で市場金利を反映し、また、当社の信用状態は実行後大きく異なっていないため、時価は帳簿価額と近似していることから、当該帳簿価額によっております。固定金利によるものは、元利金の合計額を同様の新規借入を行った場合に想定される利率で割り引いて算定する方法によっております。変動金利による借入金の一部は、金利スワップの特例処理および金利通貨スワップの一体処理の対象とされており（(デリバティブ取引関係)注記参照）、当該金利スワップおよび金利通貨スワップと一体として処理された元利金の合計額を、同様の借入を行った場合に適用される合理的に見積られる利率で割り引いて算定する方法によっております。

(4) 1年内償還予定の社債および社債

社債の時価については、市場価格によっております。

(5) ノンリコース1年内返済予定長期借入金およびノンリコース長期借入金、(6) ノンリコース1年内償還予定社債およびノンリコース社債

ノンリコース借入金およびノンリコース社債の時価については、変動金利によるものは、短期間で市場金利を反映し、また、責任財産の状況は実行後大きく異なっていないため、時価は帳簿価額と近似していることから、当該帳簿価額によっております。固定金利によるものは、元利金の合計額を同様の新規借入または新規発行を行った場合に想定される利率で割り引いて算定する方法によっております。変動金利によるものの一部は、金利スワップの特例処理の対象とされており（(デリバティブ取引関係)注記参照）、当該金利スワップと一体として処理された元利金の合計額を、同様の借入または発行を行った場合に適用される合理的に見積られる利率で割り引いて算定する方法によっております。

(7) 長期預り金

長期預り金の時価については、変動金利であることから短期間で市場金利を反映し、また、当社の信用状態は実行後大きく異なっていないため、時価は帳簿価額と近似していることから、当該帳簿価額によっております。

デリバティブ取引

(デリバティブ取引関係)の注記を参照下さい。

(注) 2 時価を把握することが極めて困難と認められる金融商品の連結貸借対照表計上額

(単位:百万円)

| 区分 | 平成26年 3月31日 | 平成27年 3月31日 |
|--------------------------------------|-------------|-------------|
| ①子会社・関連会社株式(*1) | 34,284 | 34,595 |
| ②非上場株式(*1)(*2) | 18,885 | 1,428 |
| ③優先出資証券等(*1) | 22,387 | 22,387 |
| ④匿名組合出資等(*1) | 297 | 745 |
| ⑤敷金及び保証金(満期保有目的の債券およびその他有価証券を除く)(*3) | 109,661 | 104,882 |
| ⑥預り敷金及び保証金(*4) | 161,486 | 168,273 |

(*1)これらについては、市場価格がなく、時価を把握することが極めて困難と認められるため、時価開示の対象とはしておりません。

(*2)前連結会計年度において、非上場株式について96百万円の減損処理を行っております。

(*3)敷金及び保証金(満期保有目的の債券およびその他有価証券を除く)については、残存期間を特定できず、時価を把握することが極めて困難と認められるため、「資産 (4) 敷金及び保証金」には含めておりません。

(*4)預り敷金及び保証金については、残存期間を特定できず、時価を把握することが極めて困難と認められるため、時価開示の対象とはしておりません。

(注) 3 金銭債権及び満期のある有価証券の連結決算日後の償還予定額

前連結会計年度(平成26年 3月31日)

(単位:百万円)

| | 1年以内 | 1年超5年以内 | 5年超10年以内 | 10年超 |
|---------------|---------|---------|----------|------|
| 現金及び預金 | 147,266 | — | — | — |
| 受取手形及び営業未収入金 | 18,724 | 88 | — | — |
| 投資有価証券 | | | | |
| その他有価証券のうち | | | | |
| 満期があるもの(社債) | — | — | — | — |
| 敷金及び保証金 | | | | |
| 満期保有目的の債券(国債) | 256 | 1,048 | — | — |
| その他有価証券のうち | | | | |
| 満期があるもの(国債) | — | — | 908 | — |
| 合計 | 166,247 | 1,137 | 908 | — |

当連結会計年度(平成27年3月31日)

(単位:百万円)

| | 1年以内 | 1年超5年以内 | 5年超10年以内 | 10年超 |
|---------------------------|---------|---------|----------|------|
| 現金及び預金 | 151,367 | — | — | — |
| 受取手形及び営業未収入金 | 27,595 | 1 | — | — |
| 投資有価証券 | | | | |
| その他有価証券のうち 満期があるもの(社債) | — | — | — | — |
| 敷金及び保証金 | | | | |
| 満期保有目的の債券(国債) | 195 | 1,115 | — | — |
| その他有価証券のうち 満期があるもの(国債) | — | 408 | 605 | — |
| 合計 | 179,158 | 1,524 | 605 | — |

(注)4 社債、長期借入金およびその他の有利子負債の連結決算日後の返済予定額

前連結会計年度(平成26年3月31日)

(単位:百万円)

| | 1年以内 | 1年超 2年以内 | 2年超 3年以内 | 3年超 4年以内 | 4年超 5年以内 | 5年超 |
|--------------------------------------|---------|-------------|-------------|-------------|-------------|---------|
| 短期借入金 | 113,000 | — | — | — | — | — |
| 1年内返済予定の長期借入金 および長期借入金 | 200,084 | 320,862 | 296,737 | 209,622 | 215,751 | 507,345 |
| コマーシャル・ペーパー | 31,995 | — | — | — | — | — |
| 1年内償還予定の社債および社債 | 80,000 | 60,000 | 20,000 | 80,000 | 60,000 | 110,000 |
| ノンリコース1年内返済予定長期借入金 およびノンリコース長期借入金 | 69,335 | 60,425 | 104,030 | 17,560 | 40,635 | 153,140 |
| ノンリコース1年内償還予定社債 およびノンリコース社債 | 8,348 | 8,264 | 16,460 | 1,700 | 4,900 | 10,000 |
| 預り金 | 10,000 | — | — | — | — | — |
| 長期預り金 | — | — | 40,000 | — | — | 26,000 |
| 合計 | 512,763 | 449,551 | 477,227 | 308,882 | 321,286 | 806,485 |

当連結会計年度(平成27年3月31日)

(単位:百万円)

| | 1年以内 | 1年超 2年以内 | 2年超 3年以内 | 3年超 4年以内 | 4年超 5年以内 | 5年超 |
|--------------------------------------|---------|-------------|-------------|-------------|-------------|-----------|
| 短期借入金 | 87,000 | — | — | — | — | — |
| 1年内返済予定の長期借入金 および長期借入金 | 320,862 | 296,737 | 209,622 | 215,751 | 129,618 | 883,627 |
| 1年内償還予定の社債および社債 | 60,000 | 20,000 | 80,000 | 60,000 | 40,000 | 180,000 |
| ノンリコース1年内返済予定長期借入金 およびノンリコース長期借入金 | 60,927 | 104,532 | 18,062 | 41,137 | 96,082 | 78,745 |
| ノンリコース1年内償還予定社債 およびノンリコース社債 | 8,264 | 16,460 | 1,700 | 4,900 | 2,000 | 11,000 |
| 長期預り金 | — | 40,000 | — | — | — | 26,000 |
| 合計 | 537,053 | 477,729 | 309,384 | 321,788 | 267,700 | 1,179,372 |

(有価証券関係)

1 満期保有目的の債券

前連結会計年度(平成26年3月31日)

| 区分 | 連結貸借対照表計上額 (百万円) | 時価 (百万円) | 差額 (百万円) |
|--------------------------|---------------------|-------------|-------------|
| 時価が連結貸借対照表計上額を 超えるもの | | | |
| 国債・地方債等(注) | 775 | 777 | 1 |
| 時価が連結貸借対照表計上額を 超えないもの | | | |
| 国債・地方債等(注) | 523 | 522 | △0 |
| 合計 | 1,298 | 1,300 | 1 |

(注) 国債・地方債等は、その全額が連結貸借対照表上「敷金及び保証金」に計上されております。

当連結会計年度(平成27年3月31日)

| 区分 | 連結貸借対照表計上額 (百万円) | 時価 (百万円) | 差額 (百万円) |
|--------------------------|---------------------|-------------|-------------|
| 時価が連結貸借対照表計上額を 超えるもの | | | |
| 国債・地方債等(注) | 1,304 | 1,307 | 2 |
| 時価が連結貸借対照表計上額を 超えないもの | | | |
| 国債・地方債等(注) | - | - | - |
| 合計 | 1,304 | 1,307 | 2 |

(注) 国債・地方債等は、その全額が連結貸借対照表上「敷金及び保証金」に計上されております。

2 その他有価証券

前連結会計年度(平成26年3月31日)

| 区分 | 連結貸借対照表計上額 (百万円) | 取得原価 (百万円) | 差額 (百万円) |
|----------------------------|---------------------|---------------|-------------|
| 連結貸借対照表計上額が取得原価 を超えるもの | | | |
| ①株式 | 178,465 | 112,558 | 65,907 |
| ②債券(注1) | 952 | 908 | 44 |
| ③その他 | 685 | 651 | 34 |
| 小計 | 180,104 | 114,117 | 65,986 |
| 連結貸借対照表計上額が取得原価 を超えないもの | | | |
| ①株式 | 30,920 | 38,067 | △7,146 |
| ②債券 | - | - | - |
| ③その他 | 830 | 954 | △124 |
| 小計 | 31,750 | 39,022 | △7,271 |
| 合計 | 211,855 | 153,140 | 58,714 |

(注1) 連結貸借対照表計上額が取得原価を超えるもの②債券については連結貸借対照表上「敷金及び保証金」に計上されております。

当連結会計年度(平成27年3月31日)

| 区分 | 連結貸借対照表計上額 (百万円) | 取得原価 (百万円) | 差額 (百万円) |
|------------------------|---------------------|---------------|-------------|
| 連結貸借対照表計上額が取得原価を超えるもの | | | |
| ①株式 | 287,487 | 154,177 | 133,309 |
| ②債券(注1) | 1,064 | 1,013 | 51 |
| ③その他 | 124 | 76 | 47 |
| 小計 | 288,676 | 155,266 | 133,409 |
| 連結貸借対照表計上額が取得原価を超えないもの | | | |
| ①株式 | 19,359 | 21,296 | △1,936 |
| ②債券 | - | - | - |
| ③その他 | 1,150 | 1,304 | △153 |
| 小計 | 20,510 | 22,601 | △2,090 |
| 合計 | 309,187 | 177,868 | 131,318 |

(注1) 連結貸借対照表計上額が取得原価を超えるもの②債券については連結貸借対照表上「敷金及び保証金」に計上されております。

(注2) 投資有価証券について、30百万円(その他有価証券で時価のある株式30百万円)減損処理を行っております。

3 連結会計年度中に売却したその他有価証券

前連結会計年度(自 平成25年4月1日 至 平成26年3月31日)

| 区分 | 売却額(百万円) | 売却益の合計額(百万円) | 売却損の合計額(百万円) |
|----|----------|--------------|--------------|
| 株式 | 3,655 | 1,429 | - |
| 合計 | 3,655 | 1,429 | - |

当連結会計年度(自 平成26年4月1日 至 平成27年3月31日)

該当事項はありません。

(デリバティブ取引関係)

1 ヘッジ会計が適用されていないデリバティブ取引
該当事項はありません。

2 ヘッジ会計が適用されているデリバティブ取引

(1) 通貨関連

前連結会計年度 (平成26年3月31日)

(単位: 百万円)

| ヘッジ会計の方法 | デリバティブ取引の種類等 | 主なヘッジ対象 | 契約額等 | うち1年超 | 時価 |
|----------|---------------------|---------|--------|-------|----|
| 原則的処理方法 | 為替予約取引 米ドル受取・円支払 | 外貨建予定取引 | 11,757 | — | 67 |
| 合計 | | | 11,757 | — | 67 |

(注) 時価の算定方法 取引先金融機関から提示された価格等に基づき算定しております。

当連結会計年度 (平成27年3月31日)

(単位: 百万円)

| ヘッジ会計の方法 | デリバティブ取引の種類等 | 主なヘッジ対象 | 契約額等 | うち1年超 | 時価 |
|----------|---------------------|---------|--------|-------|-----|
| 原則的処理方法 | 為替予約取引 米ドル受取・円支払 | 外貨建予定取引 | 14,995 | — | △12 |
| 合計 | | | 14,995 | — | △12 |

(注) 時価の算定方法 取引先金融機関から提示された価格等に基づき算定しております。

(2) 金利関連

前連結会計年度（平成26年3月31日）

（単位：百万円）

| ヘッジ会計の方法 | デリバティブ取引の種類等 | 主なヘッジ対象 | 契約額等 | うち1年超 | 時価 |
|--------------------------|------------------------------------|----------|---------|---------|--------|
| 原則的処理方法 | 金利スワップ取引 支払固定・受取変動 | 借入金 | 472,000 | 472,000 | △2,597 |
| 金利スワップの特例処理 | 金利スワップ取引 支払固定・受取変動 | 借入金および社債 | 987,222 | 844,130 | (注)2 |
| 金利通貨スワップの一体処理（特例処理・振当処理） | 金利スワップ取引 支払固定・受取変動 米ドル受取・円支払 | 外貨建借入金 | 4,000 | 4,000 | (注)2 |

(注)1 時価の算定方法 取引先金融機関から提示された価格等に基づき算定しております。

(注)2 金利スワップの特例処理および金利通貨スワップの一体処理によるものは、ヘッジ対象とされている借入金、ノンリコース借入金およびノンリコース社債と一体として処理されているため、その時価は、当該借入金および社債の時価に含めて記載しております。

当連結会計年度（平成27年3月31日）

（単位：百万円）

| ヘッジ会計の方法 | デリバティブ取引の種類等 | 主なヘッジ対象 | 契約額等 | うち1年超 | 時価 |
|--------------------------|------------------------------------|----------|-----------|-----------|--------|
| 原則的処理方法 | 金利スワップ取引 支払固定・受取変動 | 借入金 | 472,000 | 472,000 | △2,378 |
| 金利スワップの特例処理 | 金利スワップ取引 支払固定・受取変動 | 借入金および社債 | 1,280,625 | 1,136,955 | (注)2 |
| 金利通貨スワップの一体処理（特例処理・振当処理） | 金利スワップ取引 支払固定・受取変動 米ドル受取・円支払 | 外貨建借入金 | 4,000 | 4,000 | (注)2 |

(注)1 時価の算定方法 取引先金融機関から提示された価格等に基づき算定しております。

(注)2 金利スワップの特例処理および金利通貨スワップの一体処理によるものは、ヘッジ対象とされている借入金、ノンリコース借入金およびノンリコース社債と一体として処理されているため、その時価は、当該借入金および社債の時価に含めて記載しております。

(退職給付関係)

1. 採用している退職給付制度の概要

連結財務諸表提出会社および国内連結子会社は、確定給付型の制度として、確定給付企業年金制度および退職一時金制度を設けております。また、従業員の退職等に際して割増退職金を支払う場合があります。

当連結会計年度末現在、連結財務諸表提出会社および連結子会社全体で確定給付企業年金制度を有しているのは2社、退職一時金制度を有しているのは7社であります。

上記に加え、一部の連結子会社が平成20年9月より確定拠出年金制度を導入しております。

なお、一部の連結子会社が有する退職一時金制度は、簡便法により退職給付に係る負債及び退職給付費用を計算しております。

2. 確定給付制度

(1) 退職給付債務の期首残高と期末残高の調整表

| | (単位：百万円) | |
|------------------|--|--|
| | 前連結会計年度 (自 平成25年4月1日 至 平成26年3月31日) | 当連結会計年度 (自 平成26年4月1日 至 平成27年3月31日) |
| 退職給付債務の期首残高 | 8,860 | 9,097 |
| 会計方針の変更による累積的影響額 | — | 637 |
| 会計方針の変更を反映した期首残高 | 8,860 | 9,734 |
| 勤務費用 | 651 | 671 |
| 利息費用 | 128 | 84 |
| 数理計算上の差異の発生額 | △8 | 14 |
| 退職給付の支払額 | △534 | △410 |
| 退職給付債務の期末残高 | 9,097 | 10,093 |

(2) 年金資産の期首残高と期末残高の調整表

| | (単位：百万円) | |
|--------------|--|--|
| | 前連結会計年度 (自 平成25年4月1日 至 平成26年3月31日) | 当連結会計年度 (自 平成26年4月1日 至 平成27年3月31日) |
| 年金資産の期首残高 | 3,470 | 4,004 |
| 期待運用収益 | 69 | 80 |
| 数理計算上の差異の発生額 | 262 | 368 |
| 事業主からの拠出額 | 407 | 403 |
| 退職給付の支払額 | △204 | △197 |
| 年金資産の期末残高 | 4,004 | 4,659 |

(3) 退職給付債務及び年金資産の期末残高と連結貸借対照表に計上された退職給付に係る負債及び退職給付に係る資産の調整表

| | (単位：百万円) | |
|-----------------------|-------------------------|-------------------------|
| | 前連結会計年度 (平成26年3月31日) | 当連結会計年度 (平成27年3月31日) |
| 積立型制度の退職給付債務 | 5,089 | 5,840 |
| 年金資産 | △4,004 | △4,659 |
| | 1,084 | 1,180 |
| 非積立型制度の退職給付債務 | 4,008 | 4,253 |
| 連結貸借対照表に計上された負債と資産の純額 | 5,092 | 5,433 |
| 退職給付に係る負債 | 5,092 | 5,433 |
| 連結貸借対照表に計上された負債と資産の純額 | 5,092 | 5,433 |

(4) 退職給付費用及びその内訳項目の金額

(単位：百万円)

| | 前連結会計年度 (自 平成25年4月1日 至 平成26年3月31日) | 当連結会計年度 (自 平成26年4月1日 至 平成27年3月31日) |
|-----------------|--|--|
| 勤務費用 | 651 | 671 |
| 利息費用 | 128 | 84 |
| 期待運用収益 | △69 | △80 |
| 数理計算上の差異の費用処理額 | △128 | △271 |
| その他 | 0 | — |
| 確定給付制度に係る退職給付費用 | 583 | 404 |

(5) 退職給付に係る調整額

退職給付に係る調整額に計上した項目（税効果控除前）の内訳は次のとおりであります。

(単位：百万円)

| | 前連結会計年度 (自 平成25年4月1日 至 平成26年3月31日) | 当連結会計年度 (自 平成26年4月1日 至 平成27年3月31日) |
|----------|--|--|
| 数理計算上の差異 | — | △83 |
| 合計 | — | △83 |

(6) 退職給付に係る調整累計額

退職給付に係る調整累計額に計上した項目（税効果控除前）の内訳は次のとおりであります。

(単位：百万円)

| | 前連結会計年度 (平成26年3月31日) | 当連結会計年度 (平成27年3月31日) |
|-------------|-------------------------|-------------------------|
| 未認識数理計算上の差異 | △271 | △354 |
| 合計 | △271 | △354 |

(7) 年金資産に関する事項

①年金資産の主な内訳

年金資産合計に対する主な分類ごとの比率は、次のとおりであります。

| | 前連結会計年度 (平成26年3月31日) | 当連結会計年度 (平成27年3月31日) |
|--------|-------------------------|-------------------------|
| 債券 | 17.8% | 18.6% |
| 株式 | 39.0% | 41.5% |
| 生保一般勘定 | 41.1% | 37.8% |
| その他 | 2.1% | 2.1% |
| 合計 | 100.0% | 100.0% |

②長期期待運用収益率の設定方法

年金資産の長期期待運用収益率を決定するため、現在及び予想される年金資産の配分と、年金資産を構成する多様な資産からの現在及び将来期待される長期の収益率を考慮しております。

(8) 数理計算上の計算基礎に関する事項

主要な数理計算上の計算基礎（加重平均で表しております。）

| | 前連結会計年度 (自 平成25年4月1日 至 平成26年3月31日) | 当連結会計年度 (自 平成26年4月1日 至 平成27年3月31日) |
|-----------|--|--|
| 割引率 | 1.5% | 0.9% |
| 長期期待運用収益率 | 2.0% | 2.0% |

3. 確定拠出制度

連結子会社の確定拠出制度への要拠出額は、前連結会計年度337百万円、当連結会計年度352百万円であります。

(税効果会計関係)

1 繰延税金資産及び繰延税金負債の発生の主な原因別の内訳

| | 前連結会計年度 (平成26年3月31日) | 当連結会計年度 (平成27年3月31日) |
|----------------|-------------------------|-------------------------|
| 繰延税金資産 | | |
| 連結調整に伴う減価償却超過額 | 11,963百万円 | 10,359百万円 |
| 減損損失 | 8,829 " | 6,225 " |
| 販売用不動産評価損 | 2,913 " | 5,086 " |
| 未払事業税・事業所税 | 2,196 " | 2,375 " |
| 税務上の繰越欠損金 | 2,485 " | 2,263 " |
| 貸倒引当金 | 1,762 " | 2,221 " |
| 退職給付に係る負債 | 1,977 " | 2,095 " |
| 販売用不動産エクイティ評価損 | 1,645 " | 1,492 " |
| 賞与引当金 | 1,496 " | 1,373 " |
| 未実現利益の消去 | 1,017 " | 1,013 " |
| 投資有価証券評価損 | 950 " | 862 " |
| 繰延ヘッジ損益 | 925 " | 773 " |
| その他 | 5,930 " | 4,664 " |
| 繰延税金資産小計 | 44,091百万円 | 40,805百万円 |
| 評価性引当額 | △4,497百万円 | △4,262百万円 |
| 繰延税金資産合計 | 39,594百万円 | 36,543百万円 |
| 繰延税金負債 | | |
| その他有価証券評価差額金 | 20,935百万円 | 42,481百万円 |
| 圧縮記帳積立金 | 4,343 " | 3,941 " |
| その他 | 850 " | 772 " |
| 繰延税金負債合計 | 26,129百万円 | 47,194百万円 |
| 繰延税金資産の純額 | 13,465百万円 | △10,651百万円 |

(注) 前連結会計年度及び当連結会計年度における繰延税金資産の純額は、連結貸借対照表の以下の項目に含まれております。

| | 前連結会計年度 (平成26年3月31日) | 当連結会計年度 (平成27年3月31日) |
|-------------|-------------------------|-------------------------|
| 流動資産—繰延税金資産 | 11,443百万円 | 10,824百万円 |
| 固定資産—繰延税金資産 | 14,951 " | 13,534 " |
| 流動負債—その他 | 78 " | 61 " |
| 固定負債—その他 | 12,851 " | 34,948 " |

2 法定実効税率と税効果会計適用後の法人税等の負担率との差異の原因となった主な項目別の内訳

法定実効税率と税効果会計適用後の法人税等の負担率との間の差異が法定実効税率の百分の五以下であるため、注記を省略しております。

3 法人税等の税率の変更による繰延税金資産及び繰延税金負債の金額の修正

「所得税法等の一部を改正する法律」（平成27年法律第9号）及び「地方税法等の一部を改正する法律」（平成27年法律第2号）が平成27年3月31日に公布され、平成27年4月1日以後に開始する連結会計年度から法人税率等の引下げ等が行われることとなりました。

これに伴い、繰延税金資産及び繰延税金負債の計算に使用する法定実効税率は従来の35.64%から平成27年4月1日に開始する連結会計年度に解消が見込まれる一時差異については33.1%に、平成28年4月1日に開始する連結会計年度以降に解消が見込まれる一時差異については32.34%となります。

この税率変更により、繰延税金負債の金額（繰延税金資産の金額を控除した金額）が1,463百万円減少し、法人税等調整額が2,810百万円、その他有価証券評価差額金が4,340百万円、退職給付に係る調整累計額が8百万円それぞれ増加し、繰延ヘッジ損益が74百万円減少しております。

（資産除去債務関係）

資産除去債務のうち連結貸借対照表に計上しているもの以外の資産除去債務

当社グループが保有しております一部の建物につきましては、解体時に石綿の除去義務が発生します。建物の解体を決定し残存石綿量を見積れるものについては資産除去債務を計上しておりますが、その他の建物について建物解体時における残存石綿量を見積るためには建物の一部解体を含めた実地調査が必要であり、賃貸稼働中の建物で当該調査を実施することは非常に困難であります。また、残存石綿量の見積りが困難であるため、残存石綿量の多寡により左右される面積あたり除去単価を見積ることができません。さらに、過去において再開発等による取壊し以外に建物の解体実績はないため、老朽化等を原因とする建物の物理的使用可能期間を予測し、債務の履行時期の見積りを行うことも困難です。これらの理由から、従来同様、資産除去債務を合理的に見積ることが出来ないため、当該債務に見合う資産除去債務を計上しておりません。

また、当社グループは一部の不動産賃貸借契約に基づく事務所・店舗等の退去時における原状回復に関わる債務を有しております。事務所・店舗等の使用期間が確定しており、当該債務を見積れるものについては資産除去債務を計上しておりますが、その他の事務所・店舗等については当該債務に関する賃借資産の使用期間が明確でなく、また具体的な移転計画もないことから、債務の履行時期の見積もりが困難であり、資産除去債務を合理的に見積ることが出来ません。そのため、従来同様、当該債務に見合う資産除去債務を計上しておりません。

(セグメント情報等)

【セグメント情報】

1 報告セグメントの概要

当社の報告セグメントは、当社の構成単位のうち分離された財務情報が入手可能であり、取締役会が、経営資源の配分の決定および業績を評価するために、定期的に検討を行う対象となっているものであります。

当社は、本社に事業内容に応じた事業本部を置き、各事業本部は、取り扱う商品・サービスについて包括的な戦略を立案し、事業活動を展開しております。

従って、当社は、「不動産賃貸」、「不動産販売」、「完成工事」、「不動産流通」および「その他」を報告セグメントとしております。「不動産賃貸」はオフィスビル、マンション等の賃貸・管理、「不動産販売」はマンション、販売用ビル、戸建住宅および宅地の分譲、「完成工事」は戸建住宅、マンションおよびオフィスビル等の建築・改修工事請負、「不動産流通」は不動産売買の仲介および販売代理受託、「その他」はフィットネスクラブ事業、飲食事業などで構成されております。

特定目的会社等を利用した不動産事業に係る事業収益および分配金は、当該特定目的会社等の保有する物件の性格ならびに保有目的から、不動産賃貸セグメントまたは不動産販売セグメントの営業収益に含めております。

2 報告セグメントごとの営業収益、利益又は損失、資産、負債その他の項目の金額の算定方法

報告されている事業セグメントの会計処理の方法は、「連結財務諸表作成のための基本となる重要な事項」における記載と概ね同一であります。セグメント間の内部営業収益又は振替高は市場実勢価格に基づいております。

「会計方針の変更」に記載のとおり、当連結会計年度より、退職給付債務及び勤務費用の計算方法を変更したことに伴い、事業セグメントの退職給付債務及び勤務費用の計算方法を同様に變更しております。

なお、当該変更による当連結会計年度のセグメント利益に与える影響は軽微であります。

3 報告セグメントごとの営業収益、利益又は損失、資産、負債その他の項目の金額に関する情報

前連結会計年度（自 平成25年4月1日 至 平成26年3月31日）

(単位：百万円)

| | 報告セグメント | | | | | | 調整額 (注)1,2 | 連結財務諸 表計上額 (注)3 |
|------------------------|-----------|-----------|---------|-----------|--------|-----------|---------------|-----------------------|
| | 不動産 賃貸 | 不動産 販売 | 完成工事 | 不動産 流通 | その他 | 計 | | |
| 営業収益 | | | | | | | | |
| 外部顧客への営業収益 | 280,105 | 233,869 | 198,324 | 56,590 | 11,384 | 780,273 | — | 780,273 |
| セグメント間の内部 営業収益又は振替高 | 3,624 | 224 | 2,866 | 619 | 4,705 | 12,040 | △12,040 | — |
| 計 | 283,729 | 234,093 | 201,190 | 57,210 | 16,089 | 792,313 | △12,040 | 780,273 |
| セグメント利益 | 97,951 | 39,208 | 18,708 | 17,961 | 1,910 | 175,741 | △15,269 | 160,471 |
| セグメント資産 | 3,010,806 | 749,259 | 17,924 | 13,813 | 17,566 | 3,809,369 | 411,059 | 4,220,428 |
| その他の項目 | | | | | | | | |
| 減価償却費(注)4 | 32,975 | 229 | 744 | 185 | 142 | 34,276 | 1,034 | 35,311 |
| 減損損失 | 26 | 15,041 | — | — | — | 15,068 | — | 15,068 |
| 有形固定資産及び 無形固定資産の増加額 | 173,647 | 2,474 | 1,891 | 285 | 293 | 178,593 | 326 | 178,920 |

(注)1 セグメント利益の調整額 △15,269百万円は、セグメント間取引消去△64百万円、各報告セグメントに配分していない全社費用△15,205百万円が含まれております。全社費用は、連結財務諸表提出会社および一部連結子会社の一般管理部門に係る費用であります。

(注)2 セグメント資産の調整額411,059百万円は、セグメント間取引消去△11,674百万円、各報告セグメントに配分していない全社資産 422,733百万円が含まれております。全社資産は、連結財務諸表提出会社および一部連結子会社での現金及び預金、投資有価証券および一般管理部門に係る資産等であります。

(注)3 セグメント利益およびセグメント資産は、それぞれ連結財務諸表の営業利益および資産合計と調整を行っております。

(注)4 減価償却費には、長期前払費用（投資その他の資産「その他」に含む）の償却額が含まれております。

当連結会計年度（自 平成26年4月1日 至 平成27年3月31日）

（単位：百万円）

| | 報告セグメント | | | | | | 調整額 (注)1,2 | 連結財務諸 表計上額 (注)3 |
|------------------------|-----------|-----------|---------|-----------|--------|-----------|---------------|-----------------------|
| | 不動産 賃貸 | 不動産 販売 | 完成工事 | 不動産 流通 | その他 | 計 | | |
| 営業収益 | | | | | | | | |
| 外部顧客への営業収益 | 285,942 | 263,963 | 187,259 | 57,723 | 11,946 | 806,835 | — | 806,835 |
| セグメント間の内部 営業収益又は振替高 | 3,175 | 244 | 1,735 | 762 | 2,419 | 8,336 | △8,336 | — |
| 計 | 289,117 | 264,207 | 188,994 | 58,486 | 14,366 | 815,171 | △8,336 | 806,835 |
| セグメント利益 | 104,441 | 43,781 | 12,962 | 16,462 | 1,882 | 179,530 | △13,635 | 165,894 |
| セグメント資産 | 3,123,992 | 844,622 | 16,326 | 18,404 | 19,674 | 4,023,021 | 500,782 | 4,523,804 |
| その他の項目 | | | | | | | | |
| 減価償却費(注)4 | 31,047 | 184 | 957 | 263 | 148 | 32,601 | 917 | 33,519 |
| 減損損失 | 1,188 | 2,622 | — | — | — | 3,810 | — | 3,810 |
| 有形固定資産及び 無形固定資産の増加額 | 140,474 | 3,924 | 1,571 | 640 | 1,781 | 148,392 | 4,632 | 153,024 |

- (注)1 セグメント利益の調整額△13,635百万円は、セグメント間取引消去△93百万円、各報告セグメントに配分していない全社費用△13,541百万円が含まれております。全社費用は、連結財務諸表提出会社および一部連結子会社の一般管理部門に係る費用であります。
- (注)2 セグメント資産の調整額500,782百万円は、セグメント間取引消去△10,405百万円、各報告セグメントに配分していない全社資産511,187百万円が含まれております。全社資産は、連結財務諸表提出会社および一部連結子会社での現金及び預金、投資有価証券および一般管理部門に係る資産等であります。
- (注)3 セグメント利益およびセグメント資産は、それぞれ連結財務諸表の営業利益および資産合計と調整を行っております。
- (注)4 減価償却費には、長期前払費用（投資その他の資産「その他」に含む）の償却額が含まれております。

【関連情報】

前連結会計年度(自 平成25年4月1日 至 平成26年3月31日)

1 製品及びサービスごとの情報

製品及びサービスの区分が報告セグメント区分と同一であるため、記載を省略しております。

2 地域ごとの情報

(1) 営業収益

本邦の外部顧客への営業収益が連結損益計算書の営業収益の90%を超えるため、記載を省略しております。

(2) 有形固定資産

本邦に所在している有形固定資産の金額が連結貸借対照表の有形固定資産の金額の90%を超えるため、記載を省略しております。

3 主要な顧客ごとの情報

外部顧客への営業収益のうち、連結損益計算書の営業収益の10%を占める相手先がないため、記載はありません。

当連結会計年度(自 平成26年4月1日 至 平成27年3月31日)

1 製品及びサービスごとの情報

製品及びサービスの区分が報告セグメント区分と同一であるため、記載を省略しております。

2 地域ごとの情報

(1) 営業収益

本邦の外部顧客への営業収益が連結損益計算書の営業収益の90%を超えるため、記載を省略しております。

(2) 有形固定資産

本邦に所在している有形固定資産の金額が連結貸借対照表の有形固定資産の金額の90%を超えるため、記載を省略しております。

3 主要な顧客ごとの情報

外部顧客への営業収益のうち、連結損益計算書の営業収益の10%を占める相手先がないため、記載はありません。

【報告セグメントごとの固定資産の減損損失に関する情報】

前連結会計年度(自 平成25年4月1日 至 平成26年3月31日)

セグメント情報に同様の情報を開示しているため、記載を省略しております。

当連結会計年度(自 平成26年4月1日 至 平成27年3月31日)

セグメント情報に同様の情報を開示しているため、記載を省略しております。

【報告セグメントごとののれんの償却額及び未償却残高に関する情報】

前連結会計年度(自 平成25年4月1日 至 平成26年3月31日)

該当事項はありません。

当連結会計年度(自 平成26年4月1日 至 平成27年3月31日)

該当事項はありません。

【報告セグメントごとの負ののれん発生益に関する情報】

前連結会計年度(自 平成25年4月1日 至 平成26年3月31日)

該当事項はありません。

当連結会計年度(自 平成26年4月1日 至 平成27年3月31日)

該当事項はありません。

【関連当事者情報】

関連当事者との取引

連結財務諸表提出会社と関連当事者との取引

連結財務諸表提出会社の役員および主要株主（個人の場合に限る。）等

前連結会計年度(自 平成25年4月1日 至 平成26年3月31日)

| 種類 | 会社等の名称 又は氏名 | 所在地 | 資本金 又は出資金 (百万円) | 事業の内容 又は職業 | 議決権等の 所有 (被所有) 割合 (%) | 関連当事者 との関係 | 取引の内容 | 取引金額 (百万円) | 科目 | 期末残高 (百万円) |
|---------------|----------------|-----|-----------------------|------------------|--------------------------------|---------------|--------------------|---------------|----|---------------|
| 役員及び その近親者 | 小林正人の母 | — | — | 当社代表取締役 副社長の母 | (被所有) 直接0.00 | — | 住宅改修工事の 請負 (注2) | 20 | — | — |
| 役員及び その近親者 | 尾台賀幸 | — | — | 当社代表取締役 | (被所有) 直接0.00 | — | 住宅の分譲 (注2) | 137 | — | — |
| 役員及び その近親者 | 大橋正義 | — | — | 当社取締役 | (被所有) 直接0.00 | — | 住宅の分譲 (注2) | 47 | — | — |
| 役員及び その近親者 | 圓田直人 | — | — | 当社監査役 | (被所有) 直接0.00 | — | 住宅改修工事の 請負 (注2) | 21 | — | — |

(注) 1. 取引金額は消費税等を含んでおりません。

2. 取引条件および取引条件の決定方針等

取引金額については、市場価格を勘案して決定しており、支払条件は一般取引条件と同様であります。

3. 大橋正義氏は、平成25年6月27日に当社取締役を退任したため、上記は取締役在任期間中の取引について記載しております。

当連結会計年度(自 平成26年4月1日 至 平成27年3月31日)

| 種類 | 会社等の名称 又は氏名 | 所在地 | 資本金 又は出資金 (百万円) | 事業の内容 又は職業 | 議決権等の 所有 (被所有) 割合 (%) | 関連当事者 との関係 | 取引の内容 | 取引金額 (百万円) | 科目 | 期末残高 (百万円) |
|---------------|----------------|-----|-----------------------|----------------|--------------------------------|---------------|---------------|---------------|----|---------------|
| 役員及び その近親者 | 小林 正人 | — | — | 当社代表取締役 副社長 | (被所有) 直接0.00 | — | 住宅の分譲 (注2) | 111 | — | — |
| 役員及び その近親者 | 中村芳文 及びその妻 | — | — | 当社監査役 及びその妻 | (被所有) 直接0.00 | — | 住宅の分譲 (注2) | 140 | — | — |

(注) 1. 取引金額は消費税等を含んでおりません。

2. 取引条件および取引条件の決定方針等

取引金額については、市場価格を勘案して決定しており、支払条件は一般取引条件と同様であります。

(賃貸等不動産関係)

当社及び一部の連結子会社では、東京都その他の地域において、賃貸オフィスや賃貸住宅等を所有しております。なお、国内の賃貸オフィスビルの一部については、当社及び一部の子会社が使用しているため、賃貸等不動産として使用される部分を含む不動産としております。

これら賃貸等不動産及び賃貸等不動産として使用される部分を含む不動産に関する連結貸借対照表計上額、期中増減額及び時価は、次のとおりであります。

(単位：百万円)

| | | 前連結会計年度 (自 平成25年4月1日 至 平成26年3月31日) | 当連結会計年度 (自 平成26年4月1日 至 平成27年3月31日) | |
|--------------------------------|------------|--|--|-----------|
| 賃貸等不動産 | 連結貸借対照表計上額 | 期首残高 | 2,383,506 | 2,504,742 |
| | | 期中増減額 | 121,236 | 262,387 |
| | | 期末残高 | 2,504,742 | 2,767,130 |
| | 期末時価 | 3,494,748 | 3,921,409 | |
| 賃貸等不動産として 使用される 部分を含む不動産 | 連結貸借対照表計上額 | 期首残高 | 292,981 | 289,596 |
| | | 期中増減額 | △3,385 | △142,456 |
| | | 期末残高 | 289,596 | 147,140 |
| | 期末時価 | 432,234 | 283,005 | |

(注) 1 連結貸借対照表計上額は、取得原価から減価償却累計額を控除した金額であります。

(注) 2 期中増減額のうち主な増減額は次のとおりであります。

前連結会計年度

増加 不動産取得 186,432百万円

減少 減価償却費 31,419百万円、仕掛販売用不動産への振替 9,522百万円、減損損失 14,570百万円

当連結会計年度

増加 不動産取得 144,857百万円、仕掛販売用不動産からの振替 19,736百万円

減少 減価償却費 29,458百万円、仕掛販売用不動産への振替 6,383百万円、減損損失 3,810百万円

(注) 3 当連結会計年度末の時価は、主として「不動産鑑定評価基準」に基づいて自社で算定した金額であります。

また、賃貸等不動産及び賃貸等不動産として使用される部分を含む不動産に関する損益は、次のとおりであります。

(単位：百万円)

| | | 前連結会計年度 (自 平成25年4月1日 至 平成26年3月31日) | 当連結会計年度 (自 平成26年4月1日 至 平成27年3月31日) |
|--------------------------------|-------|--|--|
| 賃貸等不動産 | 賃貸収益 | 167,363 | 178,920 |
| | 賃貸費用 | 87,453 | 93,586 |
| | 差額 | 79,910 | 85,333 |
| | その他損益 | △15,883 | △5,658 |
| 賃貸等不動産として 使用される 部分を含む不動産 | 賃貸収益 | 24,136 | 17,664 |
| | 賃貸費用 | 15,103 | 10,091 |
| | 差額 | 9,032 | 7,573 |
| | その他損益 | △13 | 0 |

(注) 1 賃貸等不動産として使用される部分を含む不動産には、サービスの提供及び経営管理として当社及び一部の子会社が使用している部分も含むため、当該部分の賃貸収益は、計上されておりません。なお、当該不動産に係る費用（賃借料、減価償却費、租税公課等）については、賃貸費用に含まれております。

(注) 2 賃貸等不動産のその他損益は主に減損損失であり、賃貸等不動産として使用される部分を含む不動産のその他損益は主に固定資産除却損であります。

(1株当たり情報)

| | 前連結会計年度 (自 平成25年4月1日 至 平成26年3月31日) | 当連結会計年度 (自 平成26年4月1日 至 平成27年3月31日) |
|--------------|--|--|
| 1株当たり純資産額 | 1,493.48円 | 1,756.25円 |
| 1株当たり当期純利益金額 | 147.02円 | 169.97円 |

(注) 1 潜在株式調整後1株当たり当期純利益金額については、潜在株式が存在しないため記載しておりません。

(注) 2 「会計方針の変更」に記載のとおり、退職給付会計基準等を適用し、退職給付会計基準第37項に定める経過的な取り扱いに従っております。

なお、当連結会計年度の1株当たり純資産額及び1株当たり当期純利益金額に与える影響は軽微であります。

(注) 3 1株当たり当期純利益金額の算定上の基礎は、以下のとおりであります。

| | 前連結会計年度 (自 平成25年4月1日 至 平成26年3月31日) | 当連結会計年度 (自 平成26年4月1日 至 平成27年3月31日) |
|--------------------|--|--|
| 当期純利益 (百万円) | 69,697 | 80,566 |
| 普通株主に帰属しない金額 (百万円) | — | — |
| 普通株式に係る当期純利益 (百万円) | 69,697 | 80,566 |
| 普通株式の期中平均株式数 (千株) | 474,062 | 474,013 |

(重要な後発事象)

該当事項はありません。

⑤ 【連結附属明細表】

【社債明細表】

| 会社名 | 銘柄 | 発行年月日 | 当期首残高 (百万円) | 当期末残高 (百万円) | 利率 (%) | 担保 | 償還期限 |
|-----------------------|--------------------|-----------------|----------------|--------------------|-----------|----------------|-----------------|
| 住友不動産 株式会社 (当社) | 第67回 国内 普通社債 | 平成21年 7月23日 | 10,000 | 10,000 | 年2.5 | なし | 平成31年 7月23日 |
| | 第68回 国内 普通社債 | 平成21年 10月13日 | 20,000 | — | 年1.81 | なし | 平成26年 10月10日 |
| | 第69回 国内 普通社債 | 平成21年 11月4日 | 10,000 | — | 年1.87 | なし | 平成26年 11月4日 |
| | 第70回 国内 普通社債 | 平成21年 12月21日 | 10,000 | — | 年1.48 | なし | 平成26年 12月19日 |
| | 第71回 国内 普通社債 | 平成22年 2月2日 | 10,000 | — | 年1.28 | なし | 平成27年 2月2日 |
| | 第72回 国内 普通社債 | 平成22年 3月16日 | 30,000 | — | 年1.17 | なし | 平成27年 3月16日 |
| | 第73回 国内 普通社債 | 平成22年 4月30日 | 30,000 | 30,000 (30,000) | 年0.96 | なし | 平成27年 4月30日 |
| | 第74回 国内 普通社債 | 平成22年 9月16日 | 10,000 | 10,000 (10,000) | 年0.94 | なし | 平成27年 9月16日 |
| | 第75回 国内 普通社債 | 平成22年 12月8日 | 20,000 | 20,000 (20,000) | 年0.8 | なし | 平成27年 12月8日 |
| | 第76回 国内 普通社債 | 平成23年 6月8日 | 10,000 | 10,000 | 年0.74 | なし | 平成28年 6月8日 |
| | 第77回 国内 普通社債 | 平成23年 7月28日 | 10,000 | 10,000 | 年0.68 | なし | 平成28年 7月28日 |
| | 第78回 国内 普通社債 | 平成23年 9月1日 | 10,000 | 10,000 | 年0.75 | なし | 平成29年 9月1日 |
| | 第79回 国内 普通社債 | 平成24年 6月25日 | 10,000 | 10,000 | 年0.55 | なし | 平成29年 6月23日 |
| | 第80回 国内 普通社債 | 平成24年 8月1日 | 10,000 | 10,000 | 年0.50 | なし | 平成29年 8月1日 |
| | 第81回 国内 普通社債 | 平成24年 9月11日 | 10,000 | 10,000 | 年0.50 | なし | 平成29年 9月11日 |
| | 第82回 国内 普通社債 | 平成24年 10月25日 | 10,000 | 10,000 | 年0.486 | なし | 平成29年 10月25日 |
| | 第83回 国内 普通社債 | 平成24年 12月13日 | 10,000 | 10,000 | 年0.444 | なし | 平成29年 12月13日 |
| | 第84回 国内 普通社債 | 平成25年 2月28日 | 20,000 | 20,000 | 年0.388 | なし | 平成30年 2月28日 |
| 第85回 国内 普通社債 | 平成25年 3月21日 | 10,000 | 10,000 | 年0.329 | なし | 平成30年 6月20日 | |
| 第86回 国内 普通社債 | 平成25年 3月21日 | 10,000 | 10,000 | 年0.563 | なし | 平成32年 3月19日 | |
| 第87回 国内 普通社債 | 平成25年 6月5日 | 20,000 | 20,000 | 年0.877 | なし | 平成32年 3月19日 | |

| 会社名 | 銘柄 | 発行年月日 | 当期首残高 (百万円) | 当期末残高 (百万円) | 利率 (%) | 担保 | 償還期限 |
|-----------------------|---------------------|-------------------------------------|----------------|---------------------|-------------------------------|---------------|-----------------------------------|
| 住友不動産 株式会社 (当社) | 第88回 国内 普通社債 | 平成25年 7月23日 | 10,000 | 10,000 | 年0.462 | なし | 平成30年 7月23日 |
| | 第89回 国内 普通社債 | 平成25年 7月23日 | 10,000 | 10,000 | 年1.098 | なし | 平成35年 7月21日 |
| | 第90回 国内 普通社債 | 平成25年 9月5日 | 20,000 | 20,000 | 年0.426 | なし | 平成30年 9月5日 |
| | 第91回 国内 普通社債 | 平成25年 10月29日 | 10,000 | 10,000 | 年0.355 | なし | 平成30年 10月29日 |
| | 第92回 国内 普通社債 | 平成25年 10月29日 | 10,000 | 10,000 | 年0.950 | なし | 平成35年 9月20日 |
| | 第93回 国内 普通社債 | 平成25年 12月12日 | 10,000 | 10,000 | 年0.344 | なし | 平成30年 12月12日 |
| | 第94回 国内 普通社債 | 平成25年 12月12日 | 10,000 | 10,000 | 年0.968 | なし | 平成35年 12月12日 |
| | 第95回 国内 普通社債 | 平成26年 1月28日 | 20,000 | 20,000 | 年0.987 | なし | 平成36年 1月26日 |
| | 第96回 国内 普通社債 | 平成26年 3月18日 | 20,000 | 20,000 | 年0.914 | なし | 平成36年 3月18日 |
| | 第97回 国内 普通社債 | 平成26年 4月28日 | — | 20,000 | 年0.904 | なし | 平成36年 4月26日 |
| | 第98回 国内 普通社債 | 平成26年 6月10日 | — | 20,000 | 年0.884 | なし | 平成36年 6月10日 |
| | 第99回 国内 普通社債 | 平成26年 7月29日 | — | 20,000 | 年0.836 | なし | 平成36年 7月29日 |
| | 第100回 国内 普通社債 | 平成26年 9月9日 | — | 20,000 | 年0.809 | なし | 平成36年 9月9日 |
| | 第101回 国内 普通社債 | 平成26年 12月9日 | — | 10,000 | 年0.429 | なし | 平成33年 12月9日 |
| | 第102回 国内 普通社債 | 平成27年 2月4日 | — | 10,000 | 年0.392 | なし | 平成34年 2月4日 |
| 第103回 国内 普通社債 | 平成27年 2月4日 | — | 10,000 | 年0.670 | なし | 平成37年 2月4日 | |
| (注2) | 子会社 特定社債 (注3) | 平成20年 11月28日 ～平成26年 12月30日 | 49,672 | 44,324 (8,264) | 年0.29643% ～年1.768% (注4) | あり | 平成27年 7月31日 ～平成37年 1月31日 |
| 合計 | — | — | 459,672 | 484,324 (68,264) | — | — | — |

(注1) 当期末残高の括弧内金額(内数)は、1年内償還予定の金額であります。

(注2) 連結子会社である汐留浜離宮特定目的会社他21社の発行している特定社債を集約しております。

(注3) これらの社債はノンリコース債務に該当いたします。

(注4) 変動金利を含んでおります。

(注5) 連結決算日後5年内における1年ごとの社債及びノンリコース社債の償還予定額は次のとおりであります。

| | 1年以内 (百万円) | 1年超2年以内 (百万円) | 2年超3年以内 (百万円) | 3年超4年以内 (百万円) | 4年超5年以内 (百万円) |
|----------|---------------|------------------|------------------|------------------|------------------|
| 社債 | 60,000 | 20,000 | 80,000 | 60,000 | 40,000 |
| ノンリコース社債 | 8,264 | 16,460 | 1,700 | 4,900 | 2,000 |

【借入金等明細表】

| 区分 | 当期首残高 (百万円) | 当期末残高 (百万円) | 平均利率 (%) | 返済期限 |
|------------------------------------|----------------|----------------|-------------|-----------------|
| 短期借入金 | 113,000 | 87,000 | 0.39% | — |
| 1年以内に返済予定の長期借入金 | 200,084 | 320,862 | 0.71% | — |
| 1年以内に返済予定の ノンリコース長期借入金 | 69,335 | 60,927 | 1.32% | — |
| 1年以内に返済予定のリース債務 (注1) | 687 | 642 | — | — |
| 長期借入金(1年以内に返済予定 のものを除く) (注3) | 1,550,318 | 1,735,356 | 0.45% | 平成28年 ～平成39年 |
| ノンリコース長期借入金(1年以 内に返済予定のものを除く) | 375,790 | 338,558 | 0.60% | 平成28年 ～平成37年 |
| リース債務(1年以内に返済予定 のものを除く) (注1) | 985 | 884 | — | 平成28年 ～平成42年 |
| その他有利子負債 | | | | |
| 1 コマーシャル・ペーパー (1年以内返済) | 31,995 | — | — | — |
| 2 金利負担を伴う預り金等 | | | | |
| 預り金(1年以内返済予定) | 10,000 | — | — | — |
| 長期預り金(1年超) | 66,000 | 66,000 | 0.28% | 平成29年 ～平成41年 |
| 未払金(1年以内返済予定) (注2) | 3,276 | 1,543 | 0.98% | — |
| 未払金(1年超)(注2) | 13,973 | 4,630 | 0.98% | 平成28年 ～平成31年 |
| 合計 | 2,435,448 | 2,616,403 | — | — |

(注1) リース債務のうち1年以内に返済予定のリース債務は、連結貸借対照表上、流動負債「その他」に、返済予定が1年を超えるリース債務は固定負債「その他」に含めております。

(注2) 未払金(1年以内返済予定)は、連結貸借対照表上、流動負債「その他」に、未払金(1年超)は固定負債「その他」に含めております。

(注3) 長期借入金の当期末残高には、劣後ローン 60,000百万円が含まれております。返済期限については、劣後ローンを除く長期借入金について表示しております。

(注4) 「平均利率」については、借入金等の当期末残高に対する加重平均利率を記載しております。
なお、リース債務については、リース料総額に含まれる利息相当額を控除する前の金額でリース債務を連結貸借対照表に計上しているため、「平均利率」の記載を省略しております。

(注5) 長期借入金、ノンリコース長期借入金、リース債務およびその他有利子負債(1年以内に返済予定のものを除く。)の連結決算日後5年内における1年ごとの返済予定額は以下のとおりであります。

| | 1年超2年以内 (百万円) | 2年超3年以内 (百万円) | 3年超4年以内 (百万円) | 4年超5年以内 (百万円) |
|-----------------|------------------|------------------|------------------|------------------|
| 長期借入金 | 296,737 | 209,622 | 215,751 | 129,618 |
| ノンリコース 長期借入金 | 104,532 | 18,062 | 41,137 | 96,082 |
| リース債務 | 328 | 185 | 114 | 65 |
| その他有利子負債 | 41,543 | 1,543 | 1,543 | — |

【資産除去債務明細表】

当連結会計年度期首及び当連結会計年度末における資産除去債務の金額が当連結会計年度期首及び当連結会計年度末における負債及び純資産の合計額の100分の1以下であるため、記載を省略しております。

(2) 【その他】

当連結会計年度における四半期情報等

| (累計期間) | 第1四半期 連結累計期間 (自 平成26年4月1日 至 平成26年6月30日) | 第2四半期 連結累計期間 (自 平成26年4月1日 至 平成26年9月30日) | 第3四半期 連結累計期間 (自 平成26年4月1日 至 平成26年12月31日) | 第82期 連結会計年度 (自 平成26年4月1日 至 平成27年3月31日) |
|-------------------------------------|--|--|---|---|
| 営業収益(百万円) | 188,480 | 346,290 | 523,737 | 806,835 |
| 税金等調整前 四半期(当期) 純利益金額 (百万円) | 35,736 | 60,254 | 94,103 | 130,666 |
| 四半期(当期) 純利益金額 (百万円) | 22,575 | 37,919 | 58,977 | 80,566 |
| 1株当たり 四半期(当期) 純利益金額 (百万円) | 47.63 | 80.00 | 124.42 | 169.97 |

| (会計期間) | 第1四半期 連結会計期間 (自 平成26年4月1日 至 平成26年6月30日) | 第2四半期 連結会計期間 (自 平成26年7月1日 至 平成26年9月30日) | 第3四半期 連結会計期間 (自 平成26年10月1日 至 平成26年12月31日) | 第4四半期 連結会計期間 (自 平成27年1月1日 至 平成27年3月31日) |
|--------------------------|--|--|--|--|
| 1株当たり 四半期純利益金額 (円) | 47.63 | 32.37 | 44.43 | 45.55 |

2 【財務諸表等】

(1) 【財務諸表】

① 【貸借対照表】

(単位：百万円)

| | 前事業年度 (平成26年3月31日) | 当事業年度 (平成27年3月31日) |
|-------------------|-----------------------|-----------------------|
| 資産の部 | | |
| 流動資産 | | |
| 現金及び預金 | 84,346 | 83,463 |
| 受取手形 | 19 | 8 |
| 営業未収入金 | ※3 16,166 | ※3 28,164 |
| 販売用不動産 | 139,048 | ※2 168,073 |
| 仕掛販売用不動産 | ※2 546,430 | ※2 603,887 |
| 未成工事支出金 | 6,236 | 5,249 |
| 原材料及び貯蔵品 | 15 | 10 |
| 前払費用 | 11,443 | 11,984 |
| 繰延税金資産 | 9,123 | 8,739 |
| 関係会社短期貸付金 | 94,432 | 93,995 |
| その他 | ※3 15,096 | ※3 15,862 |
| 貸倒引当金 | △31 | △31 |
| 流動資産合計 | 922,326 | 1,019,406 |
| 固定資産 | | |
| 有形固定資産 | | |
| 建物 | ※4 619,292 | ※2, ※4 623,264 |
| 構築物 | ※4 10,076 | ※4 10,262 |
| 機械及び装置 | 9,323 | 9,485 |
| 車両運搬具 | 57 | 57 |
| 工具、器具及び備品 | ※4 8,627 | ※4 8,934 |
| 土地 | ※2, ※4 1,615,503 | ※2, ※4 1,724,218 |
| リース資産 | 2,203 | 1,980 |
| 建設仮勘定 | ※2, ※4 73,010 | ※2, ※4 106,724 |
| 減価償却累計額 | △253,782 | △270,486 |
| 有形固定資産合計 | 2,084,312 | 2,214,440 |
| 無形固定資産 | | |
| 借地権 | 52,201 | 52,218 |
| ソフトウェア | 223 | 215 |
| その他 | 85 | 90 |
| 無形固定資産合計 | 52,510 | 52,524 |
| 投資その他の資産 | | |
| 投資有価証券 | ※1 228,456 | ※1 308,084 |
| 関係会社株式 | 60,419 | 60,731 |
| 関係会社社債 | 1,108 | 39,643 |
| その他の関係会社有価証券 | 141,437 | 141,336 |
| 長期貸付金 | 1,559 | 583 |
| 関係会社長期貸付金 | 39,643 | 39,586 |
| 長期前払費用 | 11,881 | 14,829 |
| 敷金及び保証金 | ※3 108,011 | ※3 103,342 |
| その他 | 1,262 | 1,033 |
| 貸倒引当金 | △11 | △11 |
| 投資その他の資産合計 | 593,768 | 709,160 |
| 固定資産合計 | 2,730,591 | 2,976,125 |
| 資産合計 | 3,652,917 | 3,995,531 |

(単位：百万円)

| | 前事業年度 (平成26年3月31日) | 当事業年度 (平成27年3月31日) |
|---------------|-----------------------|-----------------------|
| 負債の部 | | |
| 流動負債 | | |
| 営業未払金 | ※3 39,973 | ※3 61,721 |
| 短期借入金 | 103,500 | 80,000 |
| 1年内返済予定の長期借入金 | 200,084 | 320,862 |
| コマーシャル・ペーパー | 31,995 | - |
| 1年内償還予定の社債 | 80,000 | 60,000 |
| リース債務 | 522 | 395 |
| 未払金 | 9,955 | 7,123 |
| 未払費用 | ※3 11,559 | ※3 13,707 |
| 未払法人税等 | 23,142 | 21,499 |
| 未払消費税等 | 5,099 | 2,517 |
| 前受金 | 39,232 | 45,672 |
| 未成工事受入金 | 22,699 | 17,847 |
| 預り金 | ※3 125,139 | ※3 41,574 |
| 賞与引当金 | 827 | 846 |
| 資産除去債務 | 49 | 72 |
| その他 | 2,281 | 2,768 |
| 流動負債合計 | 696,064 | 676,609 |
| 固定負債 | | |
| 社債 | 330,000 | 380,000 |
| 長期借入金 | 1,550,318 | 1,735,256 |
| リース債務 | 546 | 161 |
| 退職給付引当金 | 1,002 | 1,233 |
| 預り敷金及び保証金 | ※3 161,987 | ※3 168,688 |
| 長期預り金 | ※3、※4 210,957 | ※3、※4 206,195 |
| 資産除去債務 | 170 | 144 |
| 繰延税金負債 | 13,020 | 35,128 |
| その他 | 16,338 | 6,695 |
| 固定負債合計 | 2,284,341 | 2,533,503 |
| 負債合計 | 2,980,405 | 3,210,112 |

(単位：百万円)

| | 前事業年度 (平成26年3月31日) | 当事業年度 (平成27年3月31日) |
|--------------|-----------------------|-----------------------|
| 純資産の部 | | |
| 株主資本 | | |
| 資本金 | 122,805 | 122,805 |
| 資本剰余金 | | |
| 資本準備金 | 132,742 | 132,742 |
| その他資本剰余金 | 7 | 7 |
| 資本剰余金合計 | 132,750 | 132,750 |
| 利益剰余金 | | |
| 利益準備金 | 5,507 | 5,507 |
| その他利益剰余金 | | |
| 圧縮積立金 | 12,185 | 12,185 |
| 繰越利益剰余金 | 367,498 | 429,255 |
| 利益剰余金合計 | 385,190 | 446,947 |
| 自己株式 | △4,140 | △4,246 |
| 株主資本合計 | 636,605 | 698,256 |
| 評価・換算差額等 | | |
| その他有価証券評価差額金 | 37,578 | 88,771 |
| 繰延ヘッジ損益 | △1,672 | △1,609 |
| 評価・換算差額等合計 | 35,906 | 87,162 |
| 純資産合計 | 672,511 | 785,418 |
| 負債純資産合計 | 3,652,917 | 3,995,531 |

②【損益計算書】

(単位：百万円)

| | 前事業年度 (自 平成25年 4月 1日 至 平成26年 3月 31日) | 当事業年度 (自 平成26年 4月 1日 至 平成27年 3月 31日) |
|--------------|--|--|
| 営業収益 | | |
| 不動産賃貸事業収益 | ※1 248,827 | ※1 250,927 |
| 不動産販売事業収益 | ※1 228,764 | ※1 255,650 |
| 完成工事事業収益 | ※1 174,599 | ※1 171,957 |
| その他の事業収益 | ※1 3,110 | ※1 3,007 |
| 営業収益合計 | 655,302 | 681,543 |
| 営業原価 | | |
| 不動産賃貸事業原価 | ※1 169,335 | ※1 165,481 |
| 不動産販売事業原価 | ※1 179,300 | ※1 200,272 |
| 完成工事事業原価 | ※1 131,332 | ※1 131,171 |
| その他の事業原価 | ※1 28 | ※1 19 |
| 営業原価合計 | 479,996 | 496,944 |
| 売上総利益 | 175,305 | 184,598 |
| 販売費及び一般管理費 | ※1, ※2 48,349 | ※1, ※2 50,970 |
| 営業利益 | 126,955 | 133,628 |
| 営業外収益 | | |
| 受取利息及び配当金 | ※1 7,821 | ※1 8,161 |
| その他 | 348 | ※1 590 |
| 営業外収益合計 | 8,169 | 8,752 |
| 営業外費用 | | |
| 支払利息 | 15,523 | 15,462 |
| 社債利息 | 3,545 | 3,876 |
| その他 | 7,512 | 5,657 |
| 営業外費用合計 | 26,582 | 24,996 |
| 経常利益 | 108,543 | 117,384 |
| 特別利益 | | |
| 固定資産売却益 | ※3 9 | ※3 0 |
| 投資有価証券売却益 | 1,429 | - |
| 特別利益合計 | 1,438 | 0 |
| 特別損失 | | |
| 減損損失 | 15,160 | 3,810 |
| 固定資産売却損 | ※4 0 | - |
| 固定資産除却損 | ※5 1,638 | ※5 2,997 |
| 投資有価証券評価損 | 96 | 30 |
| その他 | 410 | 845 |
| 特別損失合計 | 17,305 | 7,683 |
| 税引前当期純利益 | 92,676 | 109,701 |
| 法人税、住民税及び事業税 | 36,236 | 37,111 |
| 法人税等調整額 | △1,838 | 942 |
| 法人税等合計 | 34,398 | 38,053 |
| 当期純利益 | 58,278 | 71,647 |

【営業原価明細書】

①不動産賃貸事業原価明細書

| 区分 | 注記 番号 | 前事業年度 (自 平成25年 4月 1日 至 平成26年 3月 31日) | | 当事業年度 (自 平成26年 4月 1日 至 平成27年 3月 31日) | |
|--------|----------|--|------------|--|------------|
| | | 金額(百万円) | 構成比 (%) | 金額(百万円) | 構成比 (%) |
| I 人件費 | | 3,670 | 2.2 | 3,766 | 2.3 |
| II 諸経費 | ※ | 165,665 | 97.8 | 161,715 | 97.7 |
| 計 | | 169,335 | 100.0 | 165,481 | 100.0 |

※諸経費の主なものは、次のとおりであります。

| 項目 | 前事業年度(百万円) | 当事業年度(百万円) |
|---------------------|------------|------------|
| 外注管理費 | 14,344 | 14,550 |
| 水道光熱費 | 16,512 | 17,375 |
| 減価償却費 | 22,643 | 21,481 |
| 賃借料 | 81,777 | 77,527 |
| 租税公課 (主として固定資産税) | 11,387 | 11,527 |

②不動産販売事業原価明細書

| 区分 | 注記 番号 | 前事業年度 (自 平成25年 4月 1日 至 平成26年 3月 31日) | | 当事業年度 (自 平成26年 4月 1日 至 平成27年 3月 31日) | |
|------------------------------------|----------|--|------------|--|------------|
| | | 金額(百万円) | 構成比 (%) | 金額(百万円) | 構成比 (%) |
| I 直接原価 (土地代、造成・建築費、そ の他の直接費) | | 165,960 | 92.5 | 186,602 | 93.1 |
| II 人件費 | | 7,112 | 4.0 | 7,325 | 3.7 |
| III 諸経費 | | 6,227 | 3.5 | 6,344 | 3.2 |
| 計 | | 179,300 | 100.0 | 200,272 | 100.0 |

(注) 原価計算の方法は実際個別原価計算を採用しております。

③完成工事事業原価明細書

| 区分 | 注記 番号 | 前事業年度 (自 平成25年 4月 1日 至 平成26年 3月 31日) | | 当事業年度 (自 平成26年 4月 1日 至 平成27年 3月 31日) | |
|--------|----------|--|------------|--|------------|
| | | 金額(百万円) | 構成比 (%) | 金額(百万円) | 構成比 (%) |
| I 直接原価 | | 123,165 | 93.8 | 122,029 | 93.0 |
| II 諸経費 | | 8,167 | 6.2 | 9,142 | 7.0 |
| 計 | | 131,332 | 100.0 | 131,171 | 100.0 |

(注) 原価計算の方法は実際個別原価計算を採用しております。

④その他の事業原価明細書

| 区分 | 注記 番号 | 前事業年度 (自 平成25年 4月 1日 至 平成26年 3月 31日) | | 当事業年度 (自 平成26年 4月 1日 至 平成27年 3月 31日) | |
|--------|----------|--|------------|--|------------|
| | | 金額(百万円) | 構成比 (%) | 金額(百万円) | 構成比 (%) |
| I 人件費 | | 16 | 59.2 | 11 | 59.8 |
| II 諸経費 | | 11 | 40.8 | 7 | 40.2 |
| 計 | | 28 | 100.0 | 19 | 100.0 |

③【株主資本等変動計算書】

前事業年度(自 平成25年 4月 1日 至 平成26年 3月31日)

(単位：百万円)

| | 株主資本 | | | | | | | |
|-------------------------|---------|---------|--------------|-------------|-------|-------------|---------|-------------|
| | 資本金 | 資本剰余金 | | | 利益剰余金 | | | |
| | | 資本準備金 | その他 資本剰余金 | 資本剰余金 合計 | 利益準備金 | その他利益剰余金 | | 利益剰余金 合計 |
| | | | | | 圧縮積立金 | 繰越利益 剰余金 | | |
| 当期首残高 | 122,805 | 132,742 | 5 | 132,748 | 5,507 | 12,185 | 318,701 | 336,393 |
| 会計方針の変更による 累積的影響額 | | | | | | | | — |
| 会計方針の変更を反映し た当期首残高 | 122,805 | 132,742 | 5 | 132,748 | 5,507 | 12,185 | 318,701 | 336,393 |
| 当期変動額 | | | | | | | | |
| 剰余金の配当 | | | | | | | △9,481 | △9,481 |
| 当期純利益 | | | | | | | 58,278 | 58,278 |
| 自己株式の取得 | | | | | | | | |
| 自己株式の処分 | | | 1 | 1 | | | | |
| 株主資本以外の項目の 当期変動額（純額） | | | | | | | | |
| 当期変動額合計 | — | — | 1 | 1 | — | — | 48,797 | 48,797 |
| 当期末残高 | 122,805 | 132,742 | 7 | 132,750 | 5,507 | 12,185 | 367,498 | 385,190 |

| | 株主資本 | | 評価・換算差額等 | | | 純資産合計 |
|-------------------------|--------|---------|----------------------|-------------|----------------|---------|
| | 自己株式 | 株主資本合計 | その他 有価証券 評価差額金 | 繰延ヘッジ 損益 | 評価・換算 差額等合計 | |
| 当期首残高 | △3,779 | 588,168 | 19,910 | △1,456 | 18,453 | 606,621 |
| 会計方針の変更による 累積的影響額 | | — | | | | — |
| 会計方針の変更を反映し た当期首残高 | △3,779 | 588,168 | 19,910 | △1,456 | 18,453 | 606,621 |
| 当期変動額 | | | | | | |
| 剰余金の配当 | | △9,481 | | | | △9,481 |
| 当期純利益 | | 58,278 | | | | 58,278 |
| 自己株式の取得 | △362 | △362 | | | | △362 |
| 自己株式の処分 | 1 | 2 | | | | 2 |
| 株主資本以外の項目の 当期変動額（純額） | | | 17,668 | △215 | 17,453 | 17,453 |
| 当期変動額合計 | △361 | 48,436 | 17,668 | △215 | 17,453 | 65,890 |
| 当期末残高 | △4,140 | 636,605 | 37,578 | △1,672 | 35,906 | 672,511 |

当事業年度(自 平成26年4月1日 至 平成27年3月31日)

(単位：百万円)

| | 株主資本 | | | | | | | |
|-------------------------|---------|---------|--------------|-------------|-------|-------------|---------|-------------|
| | 資本金 | 資本剰余金 | | | 利益剰余金 | | | |
| | | 資本準備金 | その他 資本剰余金 | 資本剰余金 合計 | 利益準備金 | その他利益剰余金 | | 利益剰余金 合計 |
| | | | | | 圧縮積立金 | 繰越利益 剰余金 | | |
| 当期首残高 | 122,805 | 132,742 | 7 | 132,750 | 5,507 | 12,185 | 367,498 | 385,190 |
| 会計方針の変更による 累積的影響額 | | | | | | | △410 | △410 |
| 会計方針の変更を反映し た当期首残高 | 122,805 | 132,742 | 7 | 132,750 | 5,507 | 12,185 | 367,088 | 384,780 |
| 当期変動額 | | | | | | | | |
| 剰余金の配当 | | | | | | | △9,480 | △9,480 |
| 当期純利益 | | | | | | | 71,647 | 71,647 |
| 自己株式の取得 | | | | | | | | |
| 自己株式の処分 | | | | | | | | |
| 株主資本以外の項目の 当期変動額(純額) | | | | | | | | |
| 当期変動額合計 | — | — | — | — | — | — | 62,167 | 62,167 |
| 当期末残高 | 122,805 | 132,742 | 7 | 132,750 | 5,507 | 12,185 | 429,255 | 446,947 |

| | 株主資本 | | 評価・換算差額等 | | | 純資産合計 |
|-------------------------|--------|---------|----------------------|-------------|----------------|---------|
| | 自己株式 | 株主資本合計 | その他 有価証券 評価差額金 | 繰延ヘッジ 損益 | 評価・換算 差額等合計 | |
| 当期首残高 | △4,140 | 636,605 | 37,578 | △1,672 | 35,906 | 672,511 |
| 会計方針の変更による 累積的影響額 | | △410 | | | | △410 |
| 会計方針の変更を反映し た当期首残高 | △4,140 | 636,195 | 37,578 | △1,672 | 35,906 | 672,101 |
| 当期変動額 | | | | | | |
| 剰余金の配当 | | △9,480 | | | | △9,480 |
| 当期純利益 | | 71,647 | | | | 71,647 |
| 自己株式の取得 | △106 | △106 | | | | △106 |
| 自己株式の処分 | | — | | | | — |
| 株主資本以外の項目の 当期変動額(純額) | | | 51,192 | 62 | 51,255 | 51,255 |
| 当期変動額合計 | △106 | 62,061 | 51,192 | 62 | 51,255 | 113,317 |
| 当期末残高 | △4,246 | 698,256 | 88,771 | △1,609 | 87,162 | 785,418 |

【注記事項】

(重要な会計方針)

1 有価証券の評価基準及び評価方法

(1) 満期保有目的の債券

償却原価法(定額法)によっております。

(2) 子会社株式及び関連会社株式

移動平均法による原価法によっております。

(3) その他有価証券

① 時価のあるもの

決算日の市場価格等に基づく時価法(評価差額は、全部純資産直入法により処理し、売却原価は移動平均法により算定しております。)によっております。

② 時価のないもの

投資有価証券およびその他の関係会社有価証券のうち優先出資証券については個別法に基づく原価法、金融商品取引法第2条第2項により有価証券とみなされるもの(匿名組合出資等)については、組合契約に規定される決算報告日に応じて入手可能な最近の決算書を基礎とし、持分相当額を純額で取り込む方法によっております。その他は移動平均法による原価法によっております。

2 デリバティブの評価基準及び評価方法

時価法によっております。

3 たな卸資産の評価基準及び評価方法

販売用不動産、仕掛販売用不動産、未成工事支出金および原材料及び貯蔵品は、主として個別法に基づく原価法(収益性の低下による簿価切下げの方法)によっております。

4 固定資産の減価償却または償却の方法

(1) 有形固定資産(リース資産を除く)

建物(その付属設備を除く。)は定額法、その他は定率法を採用しております。

なお、耐用年数および残存価額は、法人税法の規定と同一の方法に基づいております。

(2) 無形固定資産(リース資産を除く)

ソフトウェア(自社利用分)については、社内における見込利用可能期間(5年)による定額法を採用しております。

(3) リース資産

所有権移転外ファイナンス・リース取引に係るリース資産は、リース期間を耐用年数とし残存価額を零とする定額法によっております。

(4) 投資その他の資産

長期前払費用については、均等償却によっております。なお、償却期間については、法人税法の規定と同一の方法に基づいております。

5 繰延資産の処理方法

社債発行費

社債発行費は、支出時に全額費用処理する方法によっております。

6 引当金の計上基準

(1) 貸倒引当金

営業未収入金等の回収事故に対処して、一般債権については貸倒実績率法により、貸倒懸念債権等特定の債権については、個別に回収可能性を勘案し、回収不能見込額を計上しております。

(2) 賞与引当金

従業員に対する賞与の支給に対処して、将来の支給見込額のうち当事業年度の負担額を計上しております。

(3) 退職給付引当金

従業員の退職給付に備えるため、当事業年度末における退職給付債務および年金資産の見込額に基づき計上しております。

①退職給付見込額の期間帰属方法

退職給付債務の算定にあたり、退職給付見込額を当事業年度末までの期間に帰属させる方法については、期間定額基準によっております。

②数理計算上の差異および過去勤務費用の費用処理方法

過去勤務費用は発生した事業年度に一括費用処理しております。また、数理計算上の差異は、当事業年度の発生額を翌事業年度に一括費用処理する方法によっております。

7 収益及び費用の計上基準

完成工事高及び完成工事原価の計上基準

当事業年度末までの進捗部分について成果の確実性が認められる工事については工事進行基準（工事の進捗率の見積りは原価比例法）を、その他の工事については、工事完成基準を適用しております。

8 その他財務諸表作成のための基本となる重要な事項

(1) ヘッジ会計の方法

① ヘッジ会計の方法

原則として繰延ヘッジ処理によっております。ただし、特例処理の要件を満たしている金利スワップについては、特例処理を採用しております。また、一体処理（特例処理・振当処理）の要件を満たす金利通貨スワップについては、一体処理を採用しております。

② ヘッジ手段とヘッジ対象

| ヘッジ手段 | ヘッジ対象 |
|----------|--------|
| 金利スワップ | 借入金 |
| 金利通貨スワップ | 外貨建借入金 |

③ ヘッジ方針

社内規程等に基づき、金利上昇リスクの緩和を目的として行う方針であります。

④ ヘッジの有効性評価の方法

ヘッジの開始時から有効性判定時点までの期間において、ヘッジ対象のキャッシュ・フロー変動の累計とヘッジ手段のキャッシュ・フロー変動の累計とを比較し、両者の変動額等の比率を基礎として判定しております。ただし、特例処理によっている金利スワップおよび一体処理によっている金利通貨スワップについては、有効性の評価を省略しております。

(2) 退職給付に係る会計処理

退職給付に係る未認識数理計算上の差異の会計処理の方法は、連結財務諸表における会計処理の方法と異なっております。

(3) 消費税等の会計処理

消費税および地方消費税の会計処理は税抜処理によっており、資産に係る控除対象外消費税等は長期前払費用に計上し、5年間で均等償却を行っております。

(会計方針の変更)

退職給付に関する会計基準等の適用

「退職給付に関する会計基準」(企業会計基準第26号 平成24年5月17日。以下「退職給付会計基準」という。)及び「退職給付に関する会計基準の適用指針」(企業会計基準適用指針第25号 平成27年3月26日。)を当事業年度より適用し、退職給付債務及び勤務費用の計算方法を見直し、割引率の決定方法を割引率決定の基礎となる債券の期間について従業員の平均残存勤務期間に近似した年数とする方法から、退職給付の支払見込期間及び支払見込期間ごとの金額を反映した単一の加重平均割引率を使用する方法へ変更いたしました。

退職給付会計基準等の適用については、退職給付会計基準第37項に定める経過的な取扱いに従って、当事業年度の期首において、退職給付債務及び勤務費用の計算方法の変更に伴う影響額を繰越利益剰余金に加減しております。

この結果、当事業年度の期首の退職給付引当金が637百万円増加し、繰越利益剰余金が410百万円減少しております。また、当事業年度の営業利益、経常利益及び税引前当期純利益はそれぞれ10百万円減少しております。

なお、1株当たり情報に与える影響は軽微であります。

(貸借対照表関係)

※1 投資有価証券には、以下のものが含まれております。

| | 前事業年度 (平成26年3月31日) | 当事業年度 (平成27年3月31日) |
|----------|-----------------------|-----------------------|
| 貸付投資有価証券 | 96,139百万円 | 81,108百万円 |

※2 所有目的の見直しを行った結果、その実態に合わせるために、以下の金額を振り替えております。

| | 前事業年度 (平成26年3月31日) | 当事業年度 (平成27年3月31日) |
|------------------|-----------------------|-----------------------|
| 有形固定資産から仕掛販売用不動産 | 10,162百万円 | 6,383百万円 |
| 有形固定資産から販売用不動産 | — | 2,167 " |
| 仕掛販売用不動産から有形固定資産 | — | 19,736 " |

※3 関係会社に対する資産および負債

区分表示されたもの以外で当該関係会社に対する金銭債権又は金銭債務の金額は、次の通りであります。

| | 前事業年度 (平成26年3月31日) | 当事業年度 (平成27年3月31日) |
|--------|-----------------------|-----------------------|
| 短期金銭債権 | 4,904百万円 | 8,531百万円 |
| 長期金銭債権 | 745 " | 745 " |
| 短期金銭債務 | 1,334 " | 1,461 " |
| 長期金銭債務 | 1,397 " | 1,285 " |

※4 特別目的会社を活用した不動産の譲渡取引

平成24年3月期末において、当社はプライムクエスト・スリー株式会社のノンリコースローンのリファイナンスに当り、当社が資金の貸付を行ったことから、「特別目的会社を活用した不動産の流動化に係る譲渡人の会計処理に関する実務指針」(会計制度委員会報告第15号 平成12年7月31日)に基づき、当該取引を不動産の買戻しを行ったものとして会計処理をしております。

| | 前事業年度 (平成26年3月31日) | 当事業年度 (平成27年3月31日) |
|-----------|-----------------------|-----------------------|
| 建物 | 9,601百万円 | 8,778百万円 |
| 構築物 | 463 " | 449 " |
| 工具、器具及び備品 | 42 " | 41 " |
| 土地 | 71,995 " | 71,995 " |
| 建設仮勘定 | 9 " | 10 " |
| 合計 | 82,111百万円 | 81,274百万円 |
| 長期預り金 | 47,302百万円 | 46,072百万円 |
| 合計 | 47,302百万円 | 46,072百万円 |

5 期末日現在の保証債務の内容および金額は次のとおりであります。

| | 前事業年度 (平成26年3月31日) | 当事業年度 (平成27年3月31日) |
|--------------------------|-----------------------|-----------------------|
| 住宅購入者の住宅ローンに 対する債務保証 | — | 21百万円 |
| 分譲マンション共同事業者に 対する債務保証 | 64百万円 | 24 " |
| 計 | 64百万円 | 45百万円 |

(損益計算書関係)

※1 関係会社との取引

| | 前事業年度 (自 平成25年4月1日 至 平成26年3月31日) | 当事業年度 (自 平成26年4月1日 至 平成27年3月31日) |
|--------------|--|--|
| 営業取引による取引高 | | |
| 売上高 | 27,047百万円 | 27,714百万円 |
| 仕入高 | 51,897 " | 54,304 " |
| 営業取引以外による取引高 | 3,284 " | 3,374 " |

※2 販売費及び一般管理費のうち主要な費目及び金額並びにおおよその割合は、次のとおりであります。

| | 前事業年度 (自 平成25年4月1日 至 平成26年3月31日) | 当事業年度 (自 平成26年4月1日 至 平成27年3月31日) |
|----------|--|--|
| 広告宣伝費 | 13,437百万円 | 14,760百万円 |
| 従業員給与手当 | 21,780 " | 21,280 " |
| 賞与引当金繰入額 | 384 " | 400 " |
| 減価償却費 | 867 " | 732 " |
| おおよその割合 | | |
| 販売費 | 67.4% | 72.0% |
| 一般管理費 | 32.6% | 28.0% |

※3 前事業年度(自 平成25年4月1日 至 平成26年3月31日)

「固定資産売却益」の主なものは、一体として利用されている土地及び建物の持分の一部売却によるものであります。

当事業年度(自 平成26年4月1日 至 平成27年3月31日)

「固定資産売却益」の主なものは、一体として利用されている土地及び建物の持分の一部売却によるものであります。

※4 前事業年度(自 平成25年4月1日 至 平成26年3月31日)

「固定資産売却損」は、車両運搬具の売却によるものであります。

※5 前事業年度(自 平成25年4月1日 至 平成26年3月31日)

「固定資産除却損」の主なものは、建物及び構築物の除却によるものであります。

当事業年度(自 平成26年4月1日 至 平成27年3月31日)

「固定資産除却損」の主なものは、建物及び構築物の除却によるものであります。

(有価証券関係)

子会社株式及び関連会社株式

前事業年度(平成26年3月31日)

(単位：百万円)

| 区分 | 貸借対照表計上額 | 時価 | 差額 |
|-------|----------|---------|---------|
| 子会社株式 | 1,742 | 130,916 | 129,173 |

当事業年度(平成27年3月31日)

(単位：百万円)

| 区分 | 貸借対照表計上額 | 時価 | 差額 |
|-------|----------|---------|---------|
| 子会社株式 | 1,742 | 131,318 | 129,575 |

(注) 時価を把握することが極めて困難と認められる子会社株式及び関連会社株式の貸借対照表計上額

(単位：百万円)

| 区分 | 前事業年度 (平成26年3月31日) | 当事業年度 (平成27年3月31日) |
|--------|-----------------------|-----------------------|
| 子会社株式 | 58,662 | 58,974 |
| 関連会社株式 | 14 | 14 |

これらについては、市場価格がなく、時価を把握することが極めて困難と認められることから、「子会社株式及び関連会社株式」には含めておりません。

(税効果会計関係)

1 繰延税金資産および繰延税金負債の発生の主な原因別の内訳

| | 前事業年度 (平成26年3月31日) | 当事業年度 (平成27年3月31日) |
|----------------|-----------------------|-----------------------|
| 繰延税金資産 | | |
| 減損損失 | 8,811百万円 | 6,216百万円 |
| 販売用不動産評価損 | 2,773 " | 5,017 " |
| 未払事業税・事業所税 | 1,699 " | 1,935 " |
| 販売用不動産エクイティ評価損 | 1,645 " | 1,492 " |
| 投資有価証券評価損 | 932 " | 845 " |
| 退職給付引当金 | 357 " | 605 " |
| 関係会社株式評価損 | 475 " | 430 " |
| その他 | 6,184 " | 5,000 " |
| 繰延税金資産小計 | 22,876百万円 | 21,540百万円 |
| 評価性引当額 | △1,140 " | △1,034 " |
| 繰延税金資産合計 | 21,736百万円 | 20,506百万円 |
| 繰延税金負債 | | |
| 有価証券評価差額 | 20,810百万円 | 42,431百万円 |
| 圧縮記帳積立金 | 4,343 " | 3,941 " |
| その他 | 480 " | 523 " |
| 繰延税金負債合計 | 25,633百万円 | 46,895百万円 |
| 繰延税金資産の純額 | △3,897百万円 | △26,389百万円 |

2 法定実効税率と税効果会計適用後の法人税等の負担率との差異の原因となった主な項目別の内訳

法定実効税率と税効果会計適用後の法人税等の負担率との間の差異が法定実効税率の百分の五以下であるため、注記を省略しております。

3 法人税等の税率の変更による繰延税金資産及び繰延税金負債の金額の修正

「所得税法等の一部を改正する法律」(平成27年法律第9号)及び「地方税法等の一部を改正する法律」(平成27年法律第2号)が平成27年3月31日に公布され、平成27年4月1日以後に開始する事業年度から法人税率等の引下げ等が行われることとなりました。

これに伴い、繰延税金資産及び繰延税金負債の計算に使用する法定実効税率は従来の35.64%から平成27年4月1日に開始する事業年度に解消が見込まれる一時差異については33.1%に、平成28年4月1日に開始する事業年度以降に解消が見込まれる一時差異については32.34%となります。

この税率変更により、繰延税金負債の金額(繰延税金資産の金額を控除した金額)が2,911百万円減少し、法人税等調整額が1,344百万円、その他有価証券評価差額金が4,329百万円それぞれ増加し、繰延ヘッジ損益が74百万円減少しております。

(重要な後発事象)

該当事項はありません。

④ 【附属明細表】

【有形固定資産等明細表】

| 資産の種類 | 当期首残高 (百万円) | 当期増加額 (百万円) | 当期減少額 (百万円) | 当期末残高 (百万円) | 当期末減価 却累計額 又は償却 累計額 (百万円) | 当期 償却額 (百万円) | 差引 当期末 残高 (百万円) |
|-----------|----------------|----------------|-------------------|----------------|---------------------------------------|--------------------|--------------------------|
| 有形固定資産 | | | | | | | |
| 建物 | 619,292 | 12,363 | 8,391 | 623,264 | 247,011 | 20,009 | 376,252 |
| 構築物 | 10,076 | 264 | 79 | 10,262 | 6,280 | 533 | 3,981 |
| 機械及び装置 | 9,323 | 199 | 37 | 9,485 | 8,222 | 330 | 1,263 |
| 車両運搬具 | 57 | 0 | — | 57 | 40 | 8 | 17 |
| 工具、器具及び備品 | 8,627 | 468 | 160 | 8,934 | 7,544 | 492 | 1,390 |
| 土地 | 1,615,503 | 120,958 | 12,243 (3,810) | 1,724,218 | — | — | 1,724,218 |
| リース資産 | 2,203 | 4 | 228 | 1,980 | 1,386 | 492 | 593 |
| 建設仮勘定 | 73,010 | 56,426 | 22,713 | 106,724 | — | — | 106,724 |
| 有形固定資産計 | 2,338,095 | 190,687 | 43,855 (3,810) | 2,484,927 | 270,486 | 21,867 | 2,214,440 |
| 無形固定資産 | | | | | | | |
| 借地権 | 52,201 | 2,022 | 2,006 | 52,218 | — | — | 52,218 |
| ソフトウェア | 908 | 85 | 25 | 968 | 753 | 76 | 215 |
| その他 | 90 | 6 | — | 96 | 6 | 1 | 90 |
| 無形固定資産計 | 53,200 | 2,115 | 2,031 | 53,283 | 759 | 77 | 52,524 |

(注) 1 「当期減少額」欄の()内は内数で、減損損失の計上額であります。

2 当期増加額および減少額のうち主なものは、次のとおりであります。

< 土地 > 当期増加額 中央区 50,073百万円 港区 31,655百万円
品川区 24,046百万円

< 建設仮勘定 > 当期増加額 中央区 33,104百万円 新宿区 6,262百万円
渋谷区 4,591百万円

当期減少額 各資産科目への振替であります。

3 所有目的の見直しを行った結果、その実態に合わせるために有形固定資産から仕掛販売用不動産へ6,383百万円、有形固定資産から販売用不動産へ2,167百万円、仕掛販売用不動産から有形固定資産へ19,736百万円振り替えました。

4 「当期首残高」及び「当期末残高」は取得価額で記載しております。

【引当金明細表】

| 科目 | 当期首残高 (百万円) | 当期増加額 (百万円) | 当期減少額 (百万円) | 当期末残高 (百万円) |
|-------|----------------|----------------|----------------|----------------|
| 貸倒引当金 | 43 | 10 | 10 | 43 |
| 賞与引当金 | 827 | 846 | 827 | 846 |

(2) 【主な資産及び負債の内容】

連結財務諸表を作成しているため、記載を省略しております。

(3) 【その他】

記載事項はありません。

第6 【提出会社の株式事務の概要】

| | |
|----------------------|--|
| 事業年度 | 4月1日から3月31日まで |
| 定時株主総会 | 6月中 |
| 基準日 | 3月31日 |
| 剰余金の配当の基準日 | 9月30日、3月31日 |
| 1単元の株式数 | 1,000株 |
| 単元未満株式の買取りおよび買増請求の取扱 | |
| 取扱場所 | (特別口座) 東京都千代田区丸の内一丁目4番1号 三井住友信託銀行株式会社 証券代行部 |
| 株主名簿管理人 | 東京都千代田区丸の内一丁目4番1号 三井住友信託銀行株式会社 |
| 取次所 | — |
| 買取りおよび買増手数料 | 株式の売買の委託に係る手数料相当額として別途定める金額 |
| 公告掲載方法 | 当会社の公告方法は、電子公告とします。ただし、電子公告を行うことができない事故その他のやむを得ない事由が生じたときは、日本経済新聞に掲載して公告します。 なお、電子公告は当会社のホームページに掲載しており、そのアドレスは次のとおりです。 http://www.sumitomo-rd.co.jp/ |
| 株主に対する特典 | なし |

(注) 当会社の単元未満株主は、次に掲げる権利以外の権利を行使することができない。

- 1 法令により定款をもってしても制限することができない権利
- 2 株主割当による募集株式および募集新株予約権の割当てを受ける権利
- 3 単元未満株式買増請求をする権利

第7 【提出会社の参考情報】

1 【提出会社の親会社等の情報】

当社は、親会社等はありません。

2 【その他の参考情報】

当事業年度の開始日から有価証券報告書提出日までの間に、次の書類を提出しております。

- | | | | |
|--|----------------|-------------------------------|---|
| (1) 有価証券報告書 及びその添付書 類、確認書 | 事業年度 (第81期) | 自 平成25年4月1日 至 平成26年3月31日 | 平成26年6月30日 関東財務局長に提出。 |
| (2) 内部統制報告書 及びその添付書類 | 事業年度 (第81期) | 自 平成25年4月1日 至 平成26年3月31日 | 平成26年6月30日 関東財務局長に提出。 |
| (3) 発行登録書(社債) 及びその添付書類 | | | 平成26年8月21日 関東財務局長に提出。 |
| (4) 発行登録追補書類(社債) 及びその添付書類 | | | 平成26年9月3日 平成26年12月3日 平成27年1月29日 平成27年4月22日 及び平成27年6月16日 関東財務局長に提出。 |
| (5) 四半期報告書 及び確認書 | (第82期第1四半期) | 自 平成26年4月1日 至 平成26年6月30日 | 平成26年8月12日 関東財務局長に提出。 |
| | (第82期第2四半期) | 自 平成26年7月1日 至 平成26年9月30日 | 平成26年11月14日 関東財務局長に提出。 |
| | (第82期第3四半期) | 自 平成26年10月1日 至 平成26年12月31日 | 平成27年2月13日 関東財務局長に提出。 |
| (6) 臨時報告書 企業内容等の開示に関する内閣府令第19条第2項第9号の2(株主総会における議決権行使の結果)に基づく臨時報告書であります。 | | | 平成26年7月2日 関東財務局長に提出。 |
| (7) 訂正発行登録書(社債) | | | 平成26年11月14日 平成26年12月12日 及び平成27年2月13日 関東財務局長に提出。 |

第二部 【提出会社の保証会社等の情報】

該当事項はありません。

【表紙】

【提出書類】 内部統制報告書

【根拠条文】 金融商品取引法第24条の4の4第1項

【提出先】 関東財務局長

【提出日】 平成27年6月29日

【会社名】 住友不動産株式会社

【英訳名】 Sumitomo Realty & Development Co., Ltd.

【代表者の役職氏名】 代表取締役社長 仁島浩順

【最高財務責任者の役職氏名】 —

【本店の所在の場所】 東京都新宿区西新宿二丁目4番1号

【縦覧に供する場所】 住友不動産株式会社 大阪支店
(大阪市北区中之島三丁目2番18号)

株式会社東京証券取引所
(東京都中央区日本橋兜町2番1号)

(注)上記の大阪支店は、金融商品取引法に規定する縦覧場所ではありませんが、投資家の便宜を考慮して、縦覧に供する場所としております。

1 【財務報告に係る内部統制の基本的枠組みに関する事項】

当社代表取締役社長仁島浩順は、当社及び連結子会社（以下「当社グループ」）の財務報告に係る内部統制の整備及び運用に責任を有しており、企業会計審議会の公表した「財務報告に係る内部統制の評価及び監査の基準並びに財務報告に係る内部統制の評価及び監査に関する実施基準の設定について（意見書）」に示されている内部統制の基本的枠組みに準拠して財務報告に係る内部統制を整備及び運用しております。

なお、内部統制は、内部統制の各基本的要素が有機的に結びつき、一体となって機能することで、その目的を合理的な範囲で達成しようとするものであります。このため、財務報告に係る内部統制により財務報告の虚偽の記載を完全には防止又は発見することができない可能性があります。

2 【評価の範囲、基準日及び評価手続に関する事項】

財務報告に係る内部統制の評価は、当事業年度の末日である平成27年3月31日を基準日として行われており、評価に当たっては、一般に公正妥当と認められる財務報告に係る内部統制の評価の基準に準拠しております。

本評価においては、連結ベースでの財務報告全体に重要な影響を及ぼす内部統制（全社的な内部統制）の評価を行った上で、その結果を踏まえて、評価対象とする業務プロセスを選定いたしました。当該業務プロセスの評価においては、選定された業務プロセスを分析した上で、財務報告の信頼性に重要な影響を及ぼす統制上の要点を識別し、当該統制上の要点について整備及び運用状況の評価することによって、内部統制の有効性に関する評価を行いました。

財務報告に係る内部統制の評価の範囲は、当社グループについて、財務報告の信頼性に及ぼす影響の重要性の観点から必要な範囲を決定いたしました。財務報告の信頼性に及ぼす影響の重要性は、金額的及び質的影響の重要性を考慮して決定しており、当社及び非上場連結子会社1社並びに上場連結子会社の住友不動産販売株式会社グループを対象として行った全社的な内部統制の評価結果を踏まえ、業務プロセスに係る内部統制の評価範囲を合理的に決定いたしました。なお、上記以外の連結子会社については、金額的及び質的重要性の観点から僅少であると判断し、全社的な内部統制の評価範囲に含めておりません。

業務プロセスに係る内部統制の評価範囲については、各事業拠点の当連結会計年度の売上高（連結会社間取引消去後）の金額が高い拠点から合算していき、当連結会計年度の連結売上高の2/3を超える2事業拠点を「重要な事業拠点」といたしました。選定した重要な事業拠点においては、当社グループの事業目的に大きく関わる勘定科目として「営業収益」「販売用不動産」「仕掛販売用不動産」「未成工事支出金」「建物」及び「土地」に至る業務プロセスを評価の対象といたしました。さらに、選定した重要な事業拠点にかかわらず、それ以外の事業拠点をも含めた範囲について、重要な虚偽記載の発生可能性が高く、見積りや予測を伴う重要な勘定科目に係る業務プロセスやリスクが大きい取引を行っている業務に係る業務プロセス等を財務報告への影響を勘案して重要性の大きい業務プロセスとして個別に評価対象に追加いたしました。

3 【評価結果に関する事項】

上記の評価の結果、当事業年度末日時点において、当社グループの財務報告に係る内部統制は有効であると判断いたしました。

4 【付記事項】

該当事項はありません。

5 【特記事項】

該当事項はありません。

独立監査人の監査報告書及び内部統制監査報告書

平成27年 6月26日

住友不動産株式会社
取締役会 御中

有限責任 あずさ監査法人

指定有限責任社員
業務執行社員 公認会計士 貞 廣 篤 典 ㊞

指定有限責任社員
業務執行社員 公認会計士 深 井 康 治 ㊞

指定有限責任社員
業務執行社員 公認会計士 菅 野 雅 子 ㊞

<財務諸表監査>

当監査法人は、金融商品取引法第193条の2第1項の規定に基づく監査証明を行うため、「経理の状況」に掲げられている住友不動産株式会社の平成26年4月1日から平成27年3月31日までの連結会計年度の連結財務諸表、すなわち、連結貸借対照表、連結損益計算書、連結包括利益計算書、連結株主資本等変動計算書、連結キャッシュ・フロー計算書、連結財務諸表作成のための基本となる重要な事項、その他の注記及び連結附属明細表について監査を行った。

連結財務諸表に対する経営者の責任

経営者の責任は、我が国において一般に公正妥当と認められる企業会計の基準に準拠して連結財務諸表を作成し適正に表示することにある。これには、不正又は誤謬による重要な虚偽表示のない連結財務諸表を作成し適正に表示するために経営者が必要と判断した内部統制を整備及び運用することが含まれる。

監査人の責任

当監査法人の責任は、当監査法人が実施した監査に基づいて、独立の立場から連結財務諸表に対する意見を表明することにある。当監査法人は、我が国において一般に公正妥当と認められる監査の基準に準拠して監査を行った。監査の基準は、当監査法人に連結財務諸表に重要な虚偽表示がないかどうかについて合理的な保証を得るために、監査計画を策定し、これに基づき監査を実施することを求めている。

監査においては、連結財務諸表の金額及び開示について監査証拠を入手するための手続が実施される。監査手続は、当監査法人の判断により、不正又は誤謬による連結財務諸表の重要な虚偽表示のリスクの評価に基づいて選択及び適用される。財務諸表監査の目的は、内部統制の有効性について意見表明するためのものではないが、当監査法人は、リスク評価の実施に際して、状況に応じた適切な監査手続を立案するために、連結財務諸表の作成と適正な表示に関連する内部統制を検討する。また、監査には、経営者が採用した会計方針及びその適用方法並びに経営者によって行われた見積りの評価も含め全体としての連結財務諸表の表示を検討することが含まれる。

当監査法人は、意見表明の基礎となる十分かつ適切な監査証拠を入手したと判断している。

監査意見

当監査法人は、上記の連結財務諸表が、我が国において一般に公正妥当と認められる企業会計の基準に準拠して、住友不動産株式会社及び連結子会社の平成27年3月31日現在の財政状態並びに同日をもって終了する連結会計年度の経営成績及びキャッシュ・フローの状況をすべての重要な点において適正に表示しているものと認める。

<内部統制監査>

当監査法人は、金融商品取引法第193条の2第2項の規定に基づく監査証明を行うため、住友不動産株式会社の平成27年3月31日現在の内部統制報告書について監査を行った。

内部統制報告書に対する経営者の責任

経営者の責任は、財務報告に係る内部統制を整備及び運用し、我が国において一般に公正妥当と認められる財務報告に係る内部統制の評価の基準に準拠して内部統制報告書を作成し適正に表示することにある。

なお、財務報告に係る内部統制により財務報告の虚偽の記載を完全には防止又は発見することができない可能性がある。

監査人の責任

当監査法人の責任は、当監査法人が実施した内部統制監査に基づいて、独立の立場から内部統制報告書に対する意見を表明することにある。当監査法人は、我が国において一般に公正妥当と認められる財務報告に係る内部統制の監査の基準に準拠して内部統制監査を行った。財務報告に係る内部統制の監査の基準は、当監査法人に内部統制報告書に重要な虚偽表示がないかどうかについて合理的な保証を得るために、監査計画を策定し、これに基づき内部統制監査を実施することを求めている。

内部統制監査においては、内部統制報告書における財務報告に係る内部統制の評価結果について監査証拠を入手するための手続が実施される。内部統制監査の監査手続は、当監査法人の判断により、財務報告の信頼性に及ぼす影響の重要性に基づいて選択及び適用される。また、内部統制監査には、財務報告に係る内部統制の評価範囲、評価手続及び評価結果について経営者が行った記載を含め、全体としての内部統制報告書の表示を検討することが含まれる。

当監査法人は、意見表明の基礎となる十分かつ適切な監査証拠を入手したと判断している。

監査意見

当監査法人は、住友不動産株式会社が平成27年3月31日現在の財務報告に係る内部統制は有効であると表示した上記の内部統制報告書が、我が国において一般に公正妥当と認められる財務報告に係る内部統制の評価の基準に準拠して、財務報告に係る内部統制の評価結果について、すべての重要な点において適正に表示しているものと認める。

利害関係

会社と当監査法人又は業務執行社員との間には、公認会計士法の規定により記載すべき利害関係はない。

以上

-
- ※ 1 上記は監査報告書の原本に記載された事項を電子化したものであり、その原本は当社（有価証券報告書提出会社）が別途保管しております。
- 2 XBRLデータは監査の対象に含まれていません。

独立監査人の監査報告書

平成27年 6月26日

住友不動産株式会社
取締役会 御中

有限責任 あずさ監査法人

指定有限責任社員
業務執行社員 公認会計士 貞 廣 篤 典 ㊞

指定有限責任社員
業務執行社員 公認会計士 深 井 康 治 ㊞

指定有限責任社員
業務執行社員 公認会計士 菅 野 雅 子 ㊞

当監査法人は、金融商品取引法第193条の2第1項の規定に基づく監査証明を行うため、「経理の状況」に掲げられている住友不動産株式会社の平成26年4月1日から平成27年3月31日までの第82期事業年度の財務諸表、すなわち、貸借対照表、損益計算書、株主資本等変動計算書、重要な会計方針、その他の注記及び附属明細表について監査を行った。

財務諸表に対する経営者の責任

経営者の責任は、我が国において一般に公正妥当と認められる企業会計の基準に準拠して財務諸表を作成し適正に表示することにある。これには、不正又は誤謬による重要な虚偽表示のない財務諸表を作成し適正に表示するために経営者が必要と判断した内部統制を整備及び運用することが含まれる。

監査人の責任

当監査法人の責任は、当監査法人が実施した監査に基づいて、独立の立場から財務諸表に対する意見を表明することにある。当監査法人は、我が国において一般に公正妥当と認められる監査の基準に準拠して監査を行った。監査の基準は、当監査法人に財務諸表に重要な虚偽表示がないかどうかについて合理的な保証を得るために、監査計画を策定し、これに基づき監査を実施することを求めている。

監査においては、財務諸表の金額及び開示について監査証拠を入手するための手続が実施される。監査手続は、当監査法人の判断により、不正又は誤謬による財務諸表の重要な虚偽表示のリスクの評価に基づいて選択及び適用される。財務諸表監査の目的は、内部統制の有効性について意見表明するためのものではないが、当監査法人は、リスク評価の実施に際して、状況に応じた適切な監査手続を立案するために、財務諸表の作成と適正な表示に関連する内部統制を検討する。また、監査には、経営者が採用した会計方針及びその適用方法並びに経営者によって行われた見積りの評価も含め全体としての財務諸表の表示を検討することが含まれる。

当監査法人は、意見表明の基礎となる十分かつ適切な監査証拠を入手したと判断している。

監査意見

当監査法人は、上記の財務諸表が、我が国において一般に公正妥当と認められる企業会計の基準に準拠して、住友不動産株式会社の平成27年3月31日現在の財政状態及び同日をもって終了する事業年度の経営成績をすべての重要な点において適正に表示しているものと認める。

利害関係

会社と当監査法人又は業務執行社員との間には、公認会計士法の規定により記載すべき利害関係はない。

以上

- ※ 1 上記は監査報告書の原本に記載された事項を電子化したものであり、その原本は当社（有価証券報告書提出会社）が別途保管しております。
- 2 XBRLデータは監査の対象には含まれていません。

【表紙】

【提出書類】 確認書

【根拠条文】 金融商品取引法第24条の4の2第1項

【提出先】 関東財務局長

【提出日】 平成27年6月29日

【会社名】 住友不動産株式会社

【英訳名】 Sumitomo Realty & Development Co., Ltd.

【代表者の役職氏名】 代表取締役社長 仁 島 浩 順

【最高財務責任者の役職氏名】 —

【本店の所在の場所】 東京都新宿区西新宿二丁目4番1号

【縦覧に供する場所】 住友不動産株式会社大阪支店
(大阪市北区中之島三丁目2番18号)
株式会社東京証券取引所
(東京都中央区日本橋兜町2番1号)

(注) 上記の大阪支店は、金融商品取引法に規定する縦覧場所ではありませんが、投資家の便宜を考慮して、縦覧に供する場所としております。

1 【有価証券報告書の記載内容の適正性に関する事項】

当社代表取締役社長仁島浩順は、当社の第82期(自 平成26年4月1日 至 平成27年3月31日)の有価証券報告書の記載内容が金融商品取引法令に基づき適正に記載されていることを確認いたしました。

2 【特記事項】

確認に当たり、特記すべき事項はありません。